

Zaffer (Australia) Pty Ltd
c/o Zaffer Sweden AB
Rådmansgatan 16
114 25 Stockholm

Medgivande till undersökningsarbeten inom undersöknings- tillståndet Falu Gruva nr 1, delområde Galgberget i Falu kommun, Dalarnas län

Beslut

Bergmästaren medger att Zaffer (Australia) Pty Ltd får utföra undersökningsarbeten inom inom 200 meter från bostadsbyggnad inom undersökningstillståndet Falu Gruva nr 1 delområde Galgberget i Falu kommun i enlighet med vad som angetts i ansökan.

Medgivandet gäller i 36 månader från den dag då beslutet vinner laga kraft, dock inte längre än sökanden har undersökningstillstånd i området.

Bakgrund

Ansökan

Zaffer (Australia) Pty Ltd (hädanefter sökanden) har den 8 september 2023 ansökt om bergmästarens medgivande enligt 3 kap. 7 § minerallagen (1991:45). Detta då sökanden avser att utföra undersökningsarbete inom 200 meter från bostadsbyggnad inom undersökningstillståndet Falu Gruva nr 1 delområde Galgberget i Falu kommun.

Av ansökanshandlingarna framgår i huvudsak följande. Sökanden planerar att utföra undersökningsarbete i form av kärnbörning och geofysiska markmätningar inom deras undersökningstillstånd, enligt bilagd karta, bilaga 1. Syftet är att kartlägga berggrunden inom området och dess innehåll av bland annat koppar. Sökanden har tidigare ansökt om ett motsvarande medgivande, för den första fasen av samma projekt, dnr BS 681-2023. Denna ansökan avser den andra fasen i projektet, som innefattar utökad kärnbörning och geofysiska markmätningar enligt beskrivningen nedan.

Sökanden avsikt är att utföra kärnbörning på de borrhåll som angivits i ansökan. Från början planeras tio borrhål med en längd om mellan ca 300 och 1 500 borrhållmeter vardera. Det motsvarar mellan 3 och 6 månader av börning. Beroende av resultatet från dessa börningar kan sedan ytterligare borrhål tillkomma från de i ansökan angivna borrhållplatserna, under den tid som ansökan avser.

Av de aktuella borrhålplatserna är det endast två som är belägna inom 200 meter från bostadsbyggnader. Dessa är belägna på avstånd om ca 130 respektive 190 meter från de närmast belägna bostadsbyggnaderna. I övrigt kommer avståndet mellan borrhålplatserna och bostadsbyggnaderna att överstiga 200 meter.

De geofysiska markmätningarna kommer att genomföras med s.k. elektromagnetisk metod (EM) och/eller inducerad polarisation (IP), vilket innebär att en kabelslinga kommer att behöva läggas ut på markytan inom arbetsområdet. Kabelslingan kommer dock inte vara utlagd längre än 1 - 2 dagar per borrhål.

Undersökningarna kommer ej att genomföras inom någons tomtmark eller vad som kan betraktas som någons hemfridszon.

Avslutningsvis konstaterar sökanden att det i området också finns allmänna vägar och skogspartier och att risken för störningar från arbetet därför kommer att vara ytterst begränsade. Sökanden avser också att vidta åtgärder för att minimera påverkan på omgivningen, bland annat information, bullermätningar och bullerdämpande åtgärder om behovet finns.

Undersökningsarbetena kommer att pågå under 36 månader.

Sökanden har ansökt om undantag från terrängkörningslagen hos Länsstyrelsen och anmält djupborrning hos Falu kommun.

Bergsstaten har begärt förtydligande från sökanden avseende eventuella ytterligare borrhål. Sökanden har i svar till myndigheten framfört att eventuella nya borrhål kommer att borrar i samma riktningar, endast med mindre justeringar vid behov, som redovisats i ansökan. Sökanden önskar även förtydliga att samtliga borrhål under jord kommer att inrymmas inom arbetsområdet. Inga nya borrhål tillkommer under bostadsbyggnaderna eftersom alla bostadsbyggnader är belägna utanför arbetsområdet.

Övrigt

Kända fastighets- och sakägare har underrättats om ansökan via kungörelse i Falu Kuriren, Post- och Inrikestidningar samt på Bergsstatens hemsida och beretts tillfälle att inom viss tid yttra sig över denna.

Tobias och Lena Norström samt Göran Bergman har inkommit med yttranden.

Tobias och Lena Norström och i huvudsak framfört följande. De motsätter sig undersökningsarbeten och framtida gruvverksamhet. Ett godkännande skulle medföra stora miljörisker, olägenheter för boende beroende på närheten till samhället.

Göran Bergman menar att om borrhålen flyttas så kommer fler fastigheter att beröras och att dessa därför också borde omfattas av ansökan.

Sökanden har tagit del av yttrandena i sin helhet.

Motivering

Enligt 3 kap. 7 § minerallagen (1991:45) får undersökningsarbete inte utan medgivande från bergmästaren äga rum

...

2. inom 200 meter från bostadsbyggnad

...

Bergmästaren får förena sitt medgivande med villkor.

Bergmästaren bedömer att de planerade arbetena inte kommer innebära någon bestående påverkan på boendemiljön för de bostadsbyggnader som berörs av ansökan. Av de synpunkter som inkommit framgår farhågor dels för störningar på människors hälsa och miljön, dels att ansökan inte är komplett då eventuella ytterligare borrhål inte redovisats.

Bergmästaren konstaterar inledningsvis att störningar som rör människors hälsa och miljö inte provas av myndigheten men att det finns möjligheter att meddela villkor bland annat avseende tider för arbetets utförande. Den största störningen bedöms kunna uppstå vid borrhålen. Av tillgängligt material framgår att inga arbeten planeras närmare bostadsbyggnad än 130 meter och inga borrhål planeras att läggas under bostäder. Vidare framgår att borrhålen och bostäder är åtskilda av skog och allmänna vägar. Sökanden har även för avsikt att vidta åtgärder i syfte att minimera påverkan. Åtgärderna rör information före arbetets påbörjande, bullermätning och upprättande av bullerdämpande åtgärder om det är nödvändigt.

Gällande de eventuella extra borrhål som kan komma att göras bedömer Bergmästaren att de är tillräckligt med den information som lämnats i ansökan och inkommit via komplettering till myndigheten. Borrhålen sker enligt sökanden i samma riktning med mindre justeringar och att hålen fortfarande kommer att vara belägna inom arbetsområdet och därmed inte läggas under bostäder.

De synpunkter som framförts föranleder ingen annan bedömning.

Övriga upplysningar

Bergmästarens beslut enligt 3 kap. 7 § minerallagen innebär inte något undantag från övriga bestämmelser i minerallagen eller bestämmelser i annan lagstiftning. Det åligger sökanden att se till att de prövningar som fordras kommer till stånd innan undersökningsarbetet påbörjas.

Den som planerar att utföra undersökningsarbeten måste göra en arbetsplan för arbetet. Innan arbetet inleds ska de markägare och övriga sakägare som är berörda delges arbetsplanen. De har sedan tre veckor på sig att framföra eventuella invändningar. Om invändningar framförs och den som vill utföra undersökningarna inte kan komma överens med sakägaren, kan prospektören begära att bergmästaren fastställer arbetsplanen. Bergmästaren prövar frågan sedan alla berörda parter fått komma till tals. I de flesta fall berörs bara mindre delar av marken inom ett undersökningstillstånd av undersökningsarbetet.

Delgivning av beslutet

Bergmästaren har beslutat att kända innehavare av berörda bostadsbyggnader ska delges detta beslut genom kungörelsedelgivning i Falu Kuriren samt i Post- och Inrikes Tidningar.

Hur man överklagar

Detta beslut kan överklagas hos länsstyrelsen i Dalarnas län, se bilaga.

De som deltagit i beslutet

Detta beslut har fattats av bergmästare Helena Kjellson, efter föredragning av Joakim Söderström.



Helena Kjellson



Joakim Söderström

Bilagor:

Bilaga 1, Karta över arbetsområdet

Bilaga 2, Överklagandehänvisning

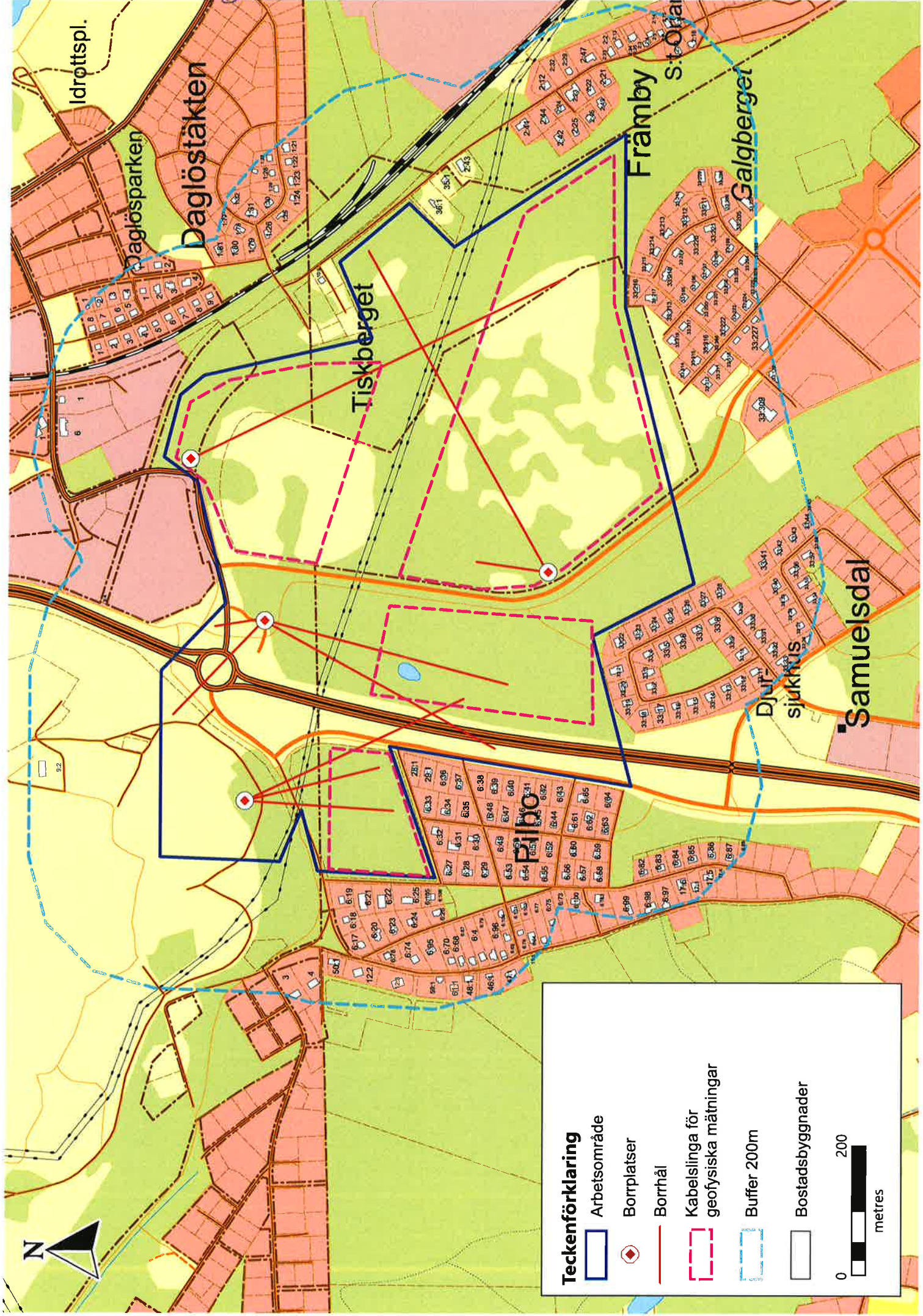

Teckenförklaring

- Arbetsområde
- Borrplatser
- Borrhål
- Kabelslinga för geofysiska mätningar
- Buffer 200m
- Bostadsbyggnader

0 200 metres

**BERGSSTATEN**

Överklagandehänvisning vid kungörelsedelgivning

Om ni tagit del av beslutet genom att läsa om beslutet i en tidning, s.k. kungörelsedelgivning gäller följande för att överklaga bergmästarens beslut.

Överklagandet ska vara skriftligt och ställas till länsstyrelsen Dalarna **men skickas till Bergsstaten, Box 43, SE-971 02 Luleå** eller mineinspect@bergsstaten.se

I överklagandet ska ni ange:

- Vilket beslut som ni överklagar, ange beslutets diarienummer.
- Varför ni anser att beslutet ska ändras och vilken ändring ni vill ha.
- Ni ska ange ert namn, telefonnummer, postadress och e-postadress.
- Om ni anlitar ombud ska ombudets namn, telefonnummer, postadress och e-postadress anges.

Ert överklagande ska ha kommit in till Bergsstaten **senast den 23 januari 2024**.

Om ni behöver upplysningar om hur man överklagar kan ni vända er till Bergsstaten, via epost mineinspect@bergsstaten.se eller telefon 0920-23 79 00.