



**BERGSSTATEN**

BESLUT

Sid 1(5)  
20220308  
Dnr BS 210-725-2021

Mineral Prospektering i Sverige AB  
c/o Revisorcompaniet  
Storgatan 48  
930 70 Malå

## **Medgivande till undersökningsarbeten inom undersökningstillståndet Dokkas nr 100 i Gällivare kommun, Norrbottens län**

### **Beslut**

Bergmästaren medger att Mineral Prospektering i Sverige AB, 559125-5004, (hädanefter sökanden) får utföra undersökningsarbeten inom 30 meter från allmän väg, inom 200 meter från bostadsbyggnad, inom 200 meter från kyrka samt inom 200 meter från undervisningsanstalt inom undersökningstillståndet Dokkas nr 100 i Gällivare kommun i enlighet med vad som framgår av ansökningshandlingarna samt vad sökanden i övrigt framhållit i ärendet.

Medgivandet gäller i 12 månader från den dag då beslutet vinner laga kraft, dock inte längre än sökanden har undersökningstillstånd i området.

### **Bakgrund**

#### ***Ansökan***

Sökanden har den 1 november 2021 ansökt om bergmästarens medgivande enligt 3 kap. 7 § minerallagen (1991:45). Detta då sökanden avser att utföra undersökningsarbete inom 30 meter från allmän väg, inom 200 meter från bostadsbyggnad, inom 200 meter från kyrka samt inom 200 meter från undervisningsanstalt inom undersökningstillståndet Dokkas nr 100 i Gällivare kommun.

Av ansökanshandlingarna framgår i huvudsak följande. Sökanden planerar att utföra undersökningsarbete i form av geofysisk flygmätning inom deras undersökningstillstånd, enligt bilagd karta. Undersökningsarbetena kommer pågå under två veckor och är planerade att genomföras under maj – juni 2022. Men för det fall sökanden blir förhindrad att utföra mätningarna under denna tidsperiod krävs ett medgivande som möjliggör att arbetena kan genomföras vid ett senare tillfälle, varför medgivande söks för en tidsperiod om 12 månader räknat från den dag beslutet vinner laga kraft.

Undersökningsarbetena utgör ett led i sökandens arbete med att kartlägga berggrunden i området och dess innehåll av koncessionsmineral såsom kobolt, koppar, guld, silver och zink.

### Övrigt

Ansökan har remitterats till Trafikverket och Gällivare kommun. Underrättelse om ansökan har sänts till berörda fastighets- och övriga kända sakägare. Yttranden från Trafikverket och Gällivare kommun har kommit in till Bergsstaten.

Av Trafikverkets yttrande framgår i huvudsak följande. Utifrån handlingarna tolkar Trafikverket det som att enbart flygmätningar ska genomföras. Under förutsättning att inga mätningar genomförs på marken inom 30 m från allmän väg har Trafikverket inget att erinra.

Av Gällivare kommuns yttrande framgår i huvudsak följande. Det är positivt att verksamheten själv föreslår att de ska gå ut med mer information till sakägare i närtid till att mätningarna ska genomföras. Förslagsvis bör även kontaktuppgifter till projektledare eller annan kontaktperson anges i den information såväl som planerade tider. Mätningarna bör inte genomföras annat än dagtid, under veckorna. Om avsteg från det behöver göras, bör dialog föras med berörda sakägare. Inom det ansökta området finns det även ett vattenskyddsområde så om det förekommer någon slags läckage eller liknande som kan påverka vattenkvaliteten, ska kontakt omedelbart tas med kommunens va-huvudman samt miljöförvaltningen.

Med anledning av yttrandet från Gällivare kommun så har Bergsstaten gett sökanden möjlighet att yttra sig. Av yttrandet från sökanden framgår i huvudsak följande. Bolaget har den 23 februari 2022 varit i kontakt med Helena Olofsson, miljöchef Gällivare kommun. Vid detta samtal klargjorde Olofsson att så länge bolaget informerar sakägarna om ungefärlig tidpunkt och ungefärliga klockslag som mätningarna kommer att ske har kommunen inget att erinra mot att mätningarna äger rum mellan 07:00-19:00 både vardagar och helger. Bolaget förtydligade även till Olofsson att bolaget kommer att bifoga kontaktuppgifter som berörda sakägare kan kontakta vid frågor i det informationsbrev som bolaget kommer att skicka ut till berörda sakägare innan mätningarna påbörjas. Bergsstaten får gärna ta kontakt med Olofsson och kontrollera att ovanstående uppgifter stämmer. Vidare kommer MPS [sökanden/bolaget] även att kontakta va-huvudmannen samt miljöförvaltningen om det skulle bli fråga om något läckage eller liknande som kan påverka vattenkvaliteten.

Yttrandena kommer att skickas i sin helhet till sökanden.

## Motivering

### *Tillämpliga bestämmelser*

Enligt 3 kap. 7 § minerallagen (1991:45) får undersökningsarbete inte utan medgivande från bergmästaren äga rum

1. inom 30 meter från allmän väg eller sådan vägsträckning enligt fastställd vägplan, eller från järnväg, flygplats eller kanal som är upplåten för allmän trafik,
2. inom 200 meter från bostadsbyggnad
3. inom 200 meter från kyrka, annan samlingslokal, undervisningsanstalt, hotell eller pensionat eller område inom tvåhundra meter från vårdanstalt, elevhem eller liknande inrättning, om den är avsedd för mer än femtio personer,
4. inom 200 meter från elektrisk kraftstation eller industriell anläggning,
5. inom område med detaljplan eller områdesbestämmelser enligt plan- och bygglagen  
I fall som anges i första stycket 5 får medgivande inte lämnas i strid med planen eller områdesbestämmelserna. Om syftet med planen eller bestämmelserna inte motverkas, får dock mindre avvikelser göras.

Trots första stycket 2 - 4 får undersökning ske, om medgivande har lämnats av den som berörs av arbetet. I fall som anges i första stycket 2 ska medgivande lämnas av ägaren till byggnaden eller marken och den som har nyttjanderätt till den. I fall som anges i första stycket 3 och 4 ska medgivandet lämnas av ägare och nyttjanderättshavare.

Bergmästaren får förena sitt medgivande med villkor.

### *Bergmästarens bedömning*

#### *Väg*

Bergmästaren bedömer att de planerade arbetena inte kommer innebära någon bestående påverkan på de allmänna vägarna som berörs av ansökan. I övrigt konstateras att Trafikverket inte invänt mot att undersökningsarbetena utförs på det sätt som beskrivs i ansökan. Gällivare kommun har framfört vissa synpunkter som redogjorts för ovan. Bergmästaren bedömer att de synpunkter som kommunen framhållit inte är direkt hänförliga till vägen och förändrar inte bergmästarens bedömning att arbeten inte kommer innebära någon bestående påverkan på den aktuella vägen. Bergmästaren noterar dock att sökanden och kommunen nu ska ha nått en överenskommelse.

#### *Bostadsbyggnad*

Bergmästaren konstaterar att sökanden i ärendet bland annat framhållit att arbetena kommer genomföras dagtid mellan 07.00-19.00, helikoptern kommer flyga på en höjd av ca 70 meter över markytan samt längs parallella mätlinjer med ca 150 meters mellanrum. Vidare har sökanden framhållit att genomförandetiden kommer vara ca två veckor samt att sökanden i största möjliga mån avser undvika att mäta i närheten av de bostadsbyggnader som finns i området. Mot denna bakgrund samt vad sökanden i övrigt anfört bedömer bergmästaren att de planerade arbetena inte kommer innebära någon bestående påverkan på de bostadsbyggnader som berörs av ansökan.

*Kyrka och undervisningsanstalt*

Bergmästaren bedömer, mot bakgrund av det ovan anförda, att de planerade arbetena inte heller kommer innebära någon bestående påverkan på berörd kyrka och undervisningsanstalt.

Mot denna bakgrund finner bergmästaren att medgivande enligt 3 kap. 7 § minerallagen kan lämnas.

**Övriga upplysningar**

Bergmästarens beslut enligt 3 kap. 7 § minerallagen innebär inte något undantag från övriga bestämmelser i minerallagen eller bestämmelser i annan lagstiftning. Det åligger sökanden att se till att de prövningar som fordras kommer till stånd innan undersökningsarbetet påbörjas.

Den som planerar att utföra undersökningsarbeten måste göra en arbetsplan för arbetet. Innan arbetet inleds ska de markägare och nyttjanderättshavare (sakägare) som är direkt berörda delges arbetsplanen. De har sedan tre veckor på sig att framföra eventuella invändningar. Om invändningar framförs måste den som vill utföra undersökningarna försöka komma överens med sakägaren eller begära att bergmästaren fastställer arbetsplanen. Bergmästaren prövar frågan sedan alla berörda parter fått komma till tals. I de flesta fall berörs bara mindre delar av marken inom ett undersökningstillstånd av undersökningsarbetet.

Om området berör renskötselrätt ska arbetsplanen delges den sameby som innehavarna tillhör.

**Delgivning av beslutet**

Kända innehavare av berörda bostadsbyggnader, kyrka och undervisningsanstalt delges detta beslut genom vanlig delgivning med delgivningskvitto.

**Hur man överklagar**

Detta beslut kan överklagas hos Länsstyrelsen i Norrbottens län, se bilaga.

**De som deltagit i beslutet**

Detta beslut har fattats av bergmästare Åsa Persson, efter föredragning av Fredrik Hedemalm.



Åsa Persson



Fredrik Hedemalm

**Bilagor:**

Karta över arbetsområdet

Överklagandehänvisning

**Övrigt:**

Kopia av bergmästarens beslut skickas till:

Sökandens ombud, Johan Morin, GeoVista AB

Sökanden

Trafikverket

Bilaga 2

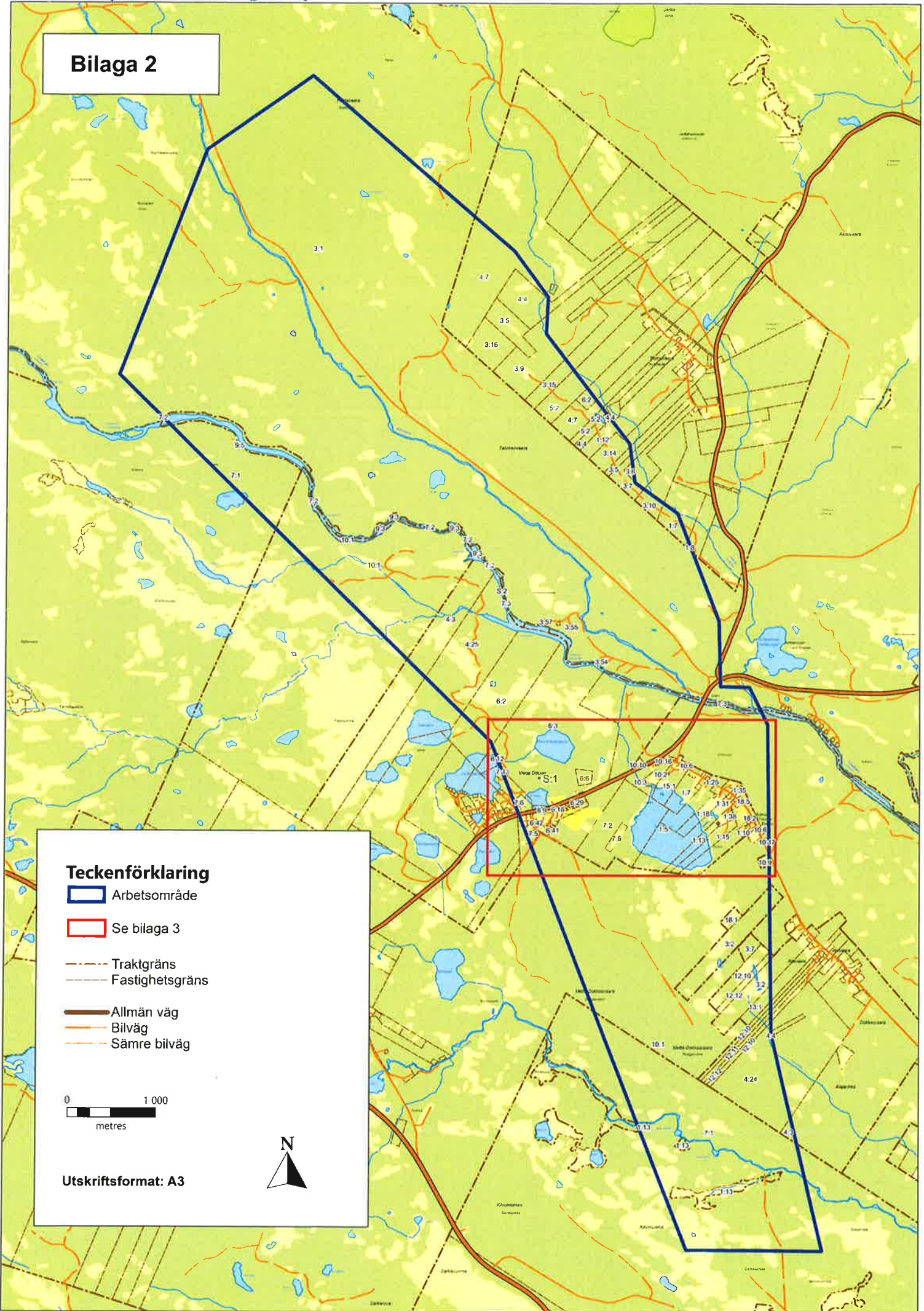

**Teckenförklaring**

-  Arbetsområde
-  Se bilaga 3
-  Traktgräns
-  Fastighetsgräns
-  Allmän väg
-  Bilväg
-  Sämre bilväg

0 1 000  
metres



Utskriftsformat: A3

**BERGSSTATEN**

## Hur man överklagar

Om ni vill överklaga bergmästarens beslut ska ni skriva till **länsstyrelsen Norrbotten**.

Överklagandet ska vara skriftligt och ställas till länsstyrelsen Norrbotten **men skickas till Bergsstaten, Varvsgatan 41, 972 32 Luleå** eller **[mineinspect@bergsstaten.se](mailto:mineinspect@bergsstaten.se)**.

I överklagandet ska ni ange:

- Vilket beslut som ni överklagar, ange beslutets diarienummer.
- Varför ni anser att beslutet ska ändras och vilken ändring ni vill ha.
- Ni ska ange ert namn, telefonnummer, postadress och e-postadress.
- Om ni anlitar ombud ska ombudets namn, telefonnummer, postadress och e-postadress anges.

Ert överklagande ska ha kommit in till Bergsstaten **inom tre veckor från den dag då ni fick del av beslutet**.

Om ni som överklagar är en part som företräder det allmänna, ska överklagandet dock ha kommit in **inom tre veckor från den dag då beslutet meddelades**.

Om ni behöver upplysningar om hur man överklagar kan ni vända er till Bergsstaten, via epost **[mineinspect@bergsstaten.se](mailto:mineinspect@bergsstaten.se)** eller telefon 0920-23 79 00.