



Beslut

Nordic Polymetals AB
c/o Daniel Olander
Sågargatan 15 A
753 42 Uppsala

Undersökningstillstånd för området Älgfallsgruvan nr 1 i Ljusnarsbergs kommun i Örebro län

Beslut

Bergmästaren beviljar Nordic Polymetals AB, 559575-6411, undersökningstillstånd med tillståndsid 2026:110 enligt minerallagen (1991:45) för området Älgfallsgruvan nr 1.

Undersökningstillståndet innebär ensamrätt för Nordic Polymetals AB till undersökning av det beviljade området. Med undersökning avses arbete i syfte att påvisa en fyndighet avseende sådana koncessionsmineral som anges i 1 kap. 1 § 1 och 2 minerallagen.

Undersökningstillståndet gäller i tre år från den 30 juni 2026 till den 30 juni 2029.

Undersökningsområdet

Undersökningsområdet, se bifogad karta (bilaga 1), omfattar en yta om 1 562,34 ha och begränsas av räta linjer mellan hörnpunkter med koordinater i SWEREF 99TM enligt följande.



Huvudyta 1

Hörnpunkt	N-koordinat	E-koordinat
1	6 636 985,2	502 720,95
2	6 637 076,22	502 381,11
3	6 638 091,57	500 989,14
4	6 638 310,03	500 992,18
5	6 638 721,96	500 124,27
6	6 639 479,1	501 051,77
7	6 644 658,83	501 097,48
8	6 642 620,59	502 056,45
9	6 637 012,88	504 854,04
10	6 635 753,66	503 865,63

Villkor

Nordic Polymetals AB ska ställa säkerhet för ersättning avseende skada eller intrång som kan bli följden av undersökningsarbete. Säkerheten ska ställas till Bergsstaten innan undersökningsarbeten påbörjas.

Bakgrund

Nordic Polymetals AB:s (hädanefter sökanden) ansökan om undersökningstillstånd kom in till Bergsstaten den 29 april 2026 och avser koncessionsmineralen volfram och koppar. Sökanden har till sin ansökan fogat en karta över det sökta området och uppgifter om vilka fastighets- och övriga kända sakägare som berörs av ansökan. Enligt sökanden kan arbeten inom det sökta området leda till fynd av koncessionsmineral därför att historisk prospektering på 1950- och 1970-talet visade goda resultat och därmed bedöms ansökningsområdet ha betydande outnyttjad prospekteringspotential för volfram- och kopparmineraliseringar då dagens moderna undersökningsmetoder inte ännu använts. De undersökningsarbeten som sökanden planerar att utföra är lågintensiva, icke-markstörande metoder (kartering, blockletning, geofysik och geokemi). Arbetet följer en large-scale mineralsystems approach och syftar till att identifiera och avgränsa ekonomiskt intressanta zoner. I ett senare skede kan mindre maskinella arbeten som provgropar eller kärnborring bli aktuella.



Ansökan om undersökningstillstånd har remitterats till länsstyrelsen och kommunen. Underrättelse om ansökan har sänts till berörda fastighets- och övriga kända sakägare. Yttranden från Länsstyrelsen i Örebro och Ljusnarsbergs kommun samt skrivelser från berörda fastighets- och övriga kända sakägare har kommit in till Bergsstaten.

Länsstyrelsen har i huvudsak framfört följande.

Länsstyrelsen i Örebro framför att det finns fjorton objekt registrerade i EBH-stödet, databasen över potentiellt förorenade områden. Länsstyrelsen informerar att en verksamhetsutövare är enligt 10 kap 2 § miljöbalken ansvarig för efterbehandling av förorenade områden, om verksamhetsutövaren har vidtagit en åtgärd som har bidragit till föroreningen. Sökande kan komma att anses som verksamhetsutövare i detta fall om det bidrar till att förvärra rådande föroreningsituation, t ex genom ökad spridning eller exponering av föroreningarna. Vidare inom ansökningsområdet berörs ett flertal naturvärden, nyckelbiotoper och det förekommer fridlysta arter. Åtgärder som ska vidtas i samband med undersökningar som väsentligt kan ändra naturmiljön kan behöva samråd enligt 12 kap 6 § miljöbalken. Gillershöjden är riksintresse för naturvård och delar av ansökningsområdet är av riksintresse för friluftsliv.

Kommunen har i huvudsak framfört följande.

Ljusnarsbergs kommun informerar att ansökningsområdet ligger på utpekade området för stadsbygd, vidare är fritids och rekreationsområdet i och omkring Gillersklack utpekade i översiktsplanen samt är även delvis planlagt. Laxtjärn är en närliggande tjärn med viktiga rekreativa värden samt viktiga naturvärden, där bedöms undersökningar vara olämpliga. Vidare berörs även Bergslagsleden i höjd med Gillersklack, där kommunen vill se minimal påverkan. Övergripande ställer sig Ljusnarsbergs kommun positiv till mineralutvinning där det kan bidra till en positiv samhällsutveckling på ett sådant sätt att övriga eventuella målkonflikter kan minimeras.

Från fastighets- och övriga kända sakägare har i huvudsak följande synpunkter framförts.

Trafikverket har tagit del av informationen och informerar att väg 50, 63 samt 233 berörs, vilka Trafikverket är väghållare för.

Ellevio AB har inom ansökningsområdet flera 0,4 kV och 11 kV markkablar och luftledning. Ellevio AB vill ta del av arbetsplanen för framtida arbeten.



Övrigt

Yttrandena kommer att sändas till den sökande i sin helhet.

Motivering

Tillämpliga bestämmelser

Enligt 2 kap. 2 § minerallagen ska ett undersökningstillstånd meddelas om det finns anledning att anta att undersökning i området kan leda till fynd av koncessionsmineral. Undersökningstillstånd får dock inte beviljas den som uppenbarligen saknar möjlighet eller avsikt att få till stånd en ändamålsenlig undersökning eller den som tidigare har visat sig olämplig att bedriva undersökningsarbeten.

Av 1 kap. 5 § första stycket minerallagen framgår att ett undersökningstillstånd som grundas på ansökan avseende något eller några av de koncessionsmineral som anges i 1 § 1 och 2 gäller, om inte sökanden begär annat, samtliga mineral som anges där.

Förarbeten

En förutsättning för att sökanden ska få undersökningstillstånd är att det ska finnas anledning att anta att undersökning i området kan leda till fynd av koncessionsmineral. Enligt förarbetena till minerallagen är det sökanden som ska förete någon form av utredning som visar att denna förutsättning är uppfylld. Han ska alltså kunna förete något indicium på att åtminstone något koncessionsmineral förekommer inom det aktuella området. Kravet får inte sättas så högt att seriöst prospekteringsarbete försvåras (prop. 1988/89:92 s. 90).

Kriteriet att sökanden uppenbarligen saknar möjlighet att få till stånd en ändamålsenlig undersökning visar att prövningen inte är avsedd att vara särskilt ingående utan att det främst är fallen av missbruk man vill komma åt (prop. 1988/89:92 s. 91 och prop. 2004/05:40 s. 37).

Tillstånd ska vägras om sökanden tidigare har visat sig olämplig att bedriva undersökningsarbete. I detta fall krävs det inte att förhållandet ska vara uppenbart utan det räcker med att sökanden inte bedöms uppfylla kravet. Exempel på situationer där tillstånd kan vägras är att sökanden tidigare har visat bristande hänsyn till markägares eller andra sakägares intressen eller utfört undersökningsarbeten på ett sätt som varit skadligt för natur- eller kulturmiljön. Vid prövningen bör sådana omständigheter vägas in som hur allvarliga



missförhållandena varit, om det varit fråga om enstaka eller upprepade överträdelser och i vilken utsträckning det berott på sökanden själv samt hur lång tid som gått från det tidigare undersökningsarbetet (prop. 2004/05:40 s. 80).

Någon prövning av motstående intressen ska inte ske i samband med prövningen av undersökningstillstånd. (SOU 2012:73 s 202 f.).

Bergmästarens bedömning

Mot bakgrund av vad sökanden har anfört anser bergmästaren att undersökningar i det aktuella området kan komma att leda till fynd av koncessionsmineral av det slag som ansökan avser. Bergmästaren vill erinra om att det är omständigheter hänförliga till den sökande själv som ska beaktas vid bedömningen av kriteriet om sökanden uppenbarligen saknar möjlighet och avsikt att få till stånd en ändamålsenlig undersökning. Vad som har framkommit i ärendet föranleder inte bergmästaren att ifrågasätta sökandens möjlighet eller avsikt att få till stånd ändamålsenliga undersökningar inom det sökta området. Bergmästaren konstaterar vidare att det inte har framkommit något som innebär att sökanden tidigare visat sig olämplig att bedriva undersökningsarbete.

Den aktuella ansökan avser koncessionsmineralen volfram och koppar. Eftersom ansökan avser några av de koncessionsmineral som anges i 1 kap. 1 § 1 och 2 minerallagen, och sökanden inte har begärt annat, beviljar bergmästaren undersökningstillstånd för samtliga koncessionsmineral som anges i bestämmelsen.

Undersökningsavgiften för tillståndet har enligt 14 kap. 2 § minerallagen och 10 § mineralförordningen, med beaktande av undersökningsområdets storlek och de mineral som omfattas, bestämts till 31 260 kr. Bergmästaren konstaterar att sökanden har betalat den fastställda undersökningsavgiften.

Enligt bergmästarens bedömning är förutsättningarna för att bevilja det sökta undersökningstillståndet uppfyllda.

Delgivning av beslutet

Bergmästaren har beslutat att Ljusnarsberg Lilla Bråten 1:4, Ljusnarsberg Lilla Gruvberget 1:2, Ljusnarsberg Stora Bråten 2:2 och Ljusnarsberg Lilla Finnkullen 1:7 ska delges detta beslut genom kungörelsedelgivning i Post- och Inrikes Tidningar.



Övriga berörda fastighets- och övriga kända sakägare delges detta beslut genom vanlig delgivning med delgivningskvitto.

Hur man överklagar

Den som delges detta beslut genom kungörelsedelgivning kan överklaga beslutet till Förvaltningsrätten i Luleå senast den 4 augusti 2026 vilket även anges i överklagandehänvisningen (bilaga 2).

Den som delges detta beslut genom vanlig delgivning med delgivningskvitto kan överklaga beslutet till Förvaltningsrätten i Luleå inom den tidsfrist som anges i överklagandehänvisningen (bilaga 3).

Bergmästaren erinrar om följande

Undersökningsarbete inom det beviljade området får endast utföras i enlighet med en gällande arbetsplan som ska upprättas av sökanden. Arbetsplanen ska delges ägare till de fastigheter där arbetet ska bedrivas och innehavare av särskild rätt som berörs av arbetet. Bestämmelser om arbetsplan för undersökningsarbete och när en arbetsplan blir gällande finns i 3 kap. 5 – 5 e §§ minerallagen.

I den arbetsplan som sökanden ska upprätta samt delge berörda fastighetsägare och innehavare av särskild rätt ska sökanden bland annat lämna uppgift om hur eventuella skador och intrång kommer att regleras. Arbetsplanen ska också innehålla uppgift om vilken form av säkerhet som sökanden har och storleken på säkerheten. Fastighetsägare eller innehavare till särskild rätt som inte godkänner säkerheten kan begära att säkerheten prövas av länsstyrelsen enligt 17 kap. 2 § minerallagen.

Enligt 3 kap. 3 § minerallagen ska undersökningsarbete utföras så att minsta skada och intrång vållas på någon annans egendom och på natur- och kulturmiljön.

Undersökningsarbete får inte äga rum inom nationalpark eller i strid med föreskrifter som gäller för natur- eller kulturresevat. Det åvilar sökanden att hos länsstyrelsen eller hos bergmästaren ansöka om medgivande till undersökningsarbete inom sådana skyddade områden som anges 3 kap. 6 och 7 §§ minerallagen, om medgivande inte beviljas råder hinder mot undersökningsarbete. Det åvilar också sökanden att ansöka om eventuella ytterligare tillstånd enligt annan lagstiftning än minerallagen, t.ex. miljöbalken, som kan komma att krävas för att få bedriva undersökningsarbete inom undersökningstillståndet.



Bergmästarens erinran är inte en fullständig redogörelse för bestämmelser i minerallagen eller annan lagstiftning som kan ha betydelse för sökandens rätt att bedriva arbete inom undersökningstillståndet eller de skyldigheter som åvilar sökanden.

De som deltagit i beslutet

Beslut i detta ärende har fattats av bergmästare Helena Kjellson efter föredragning av Fanny Nordetun.

Helena Kjellson

Fanny Nordetun

Bilagor

Bilaga 1, Karta undersökningsområdet

Bilaga 2, Överklagandehänvisning

Bilaga 3, Överklagandehänvisning

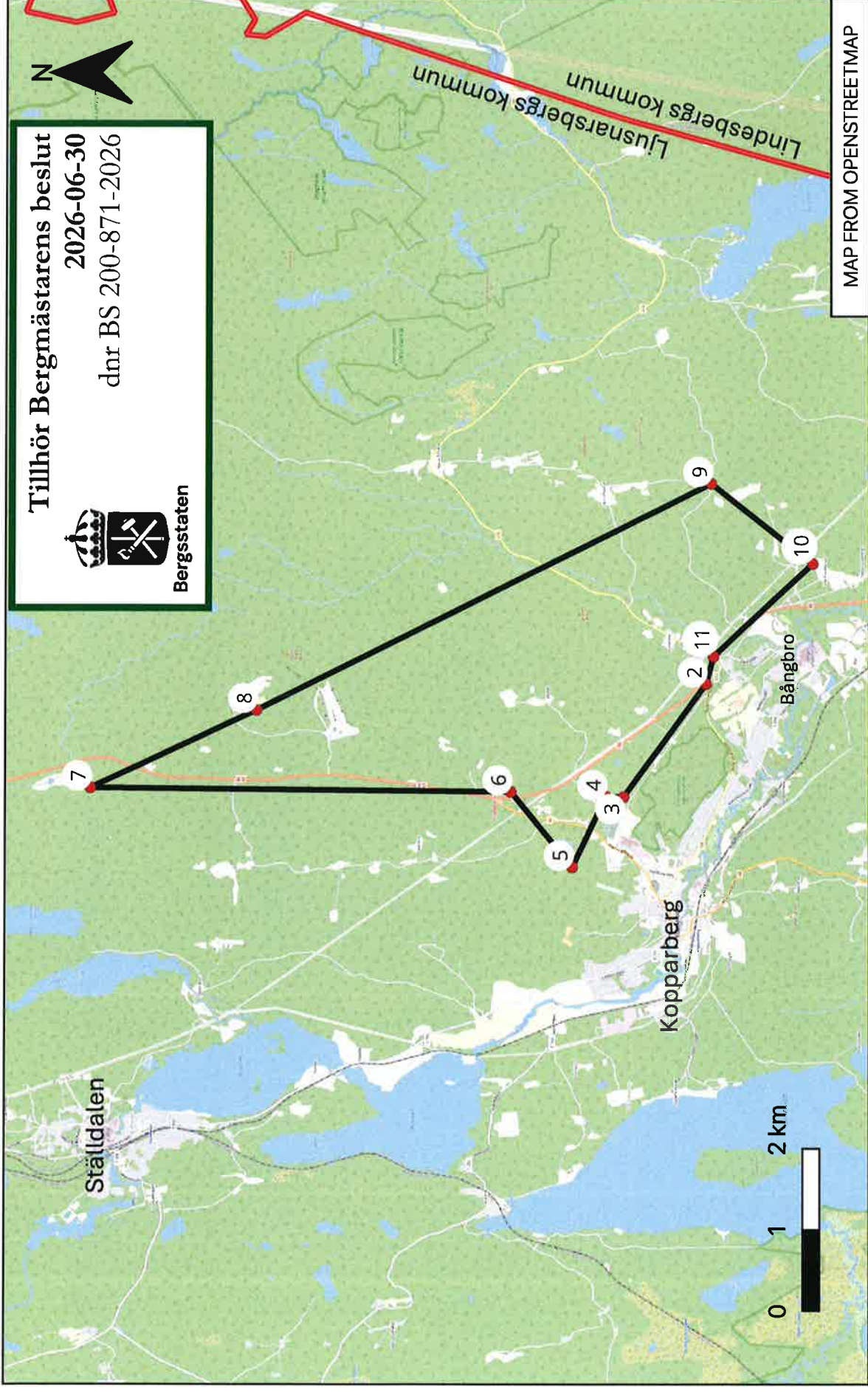

Koordinatsystem: EPSG:3006 -
SWEREF 99 TM
Datum: 2026.04.28

Översiktskarta
Projekt: Älfgällsgruvan tungsten
Företag: Nordic Polymetals AB



Överklagandehänvisning vid kungörelsedelgivning

Om ni tagit del av beslutet genom att läsa om beslutet i en tidning, s.k. kungörelsedelgivning gäller följande för att överklaga bergmästarens beslut.

Överklagandet ska vara skriftligt och ställas till Förvaltningsrätten i Luleå **men skickas till Bergsstaten, Box 43, SE-971 02 Luleå** eller mineinspect@bergsstaten.se

I överklagandet ska ni ange:

- Vilket beslut som ni överklagar, ange beslutets diarienummer.
- Varför ni anser att beslutet ska ändras och vilken ändring ni vill ha.
- Ni ska ange ert namn, telefonnummer, postadress och e-postadress.
- Om ni anlitar ombud ska ombudets namn, telefonnummer, postadress och e-postadress anges.

Ert överklagande ska ha kommit in till Bergsstaten **senast den 4 augusti 2026**.

Om ni som överklagar är en part som företräder det allmänna, ska överklagandet dock ha kommit in **inom tre veckor från den dag då beslutet meddelades**.

Om ni behöver upplysningar om hur man överklagar kan ni vända er till Bergsstaten, via epost mineinspect@bergsstaten.se eller telefon 0920-23 79 00.



Överklagandehänvisning vid delgivning med delgivningskvitto

Om ni tagit del av beslutet genom att få det skickat till er tillsammans med ett delgivningskvitto ska ni göra enligt följande för att överklaga bergmästarens beslut. Börja med att skriva under delgivningskvittot och skicka det till Bergsstaten. Detta är endast en bekräftelse på att ni tagit del av beslutet. Det innebär inte att ni har godtagit beslutet.

Ni har därefter **tre veckor** på er, **från det datumet ni skrivit under delgivningskvittot**, att skriva ert överklagande och skicka in det till Bergsstaten.

Överklagandet ska vara skriftligt och ställas till Förvaltningsrätten i Luleå **men skickas till Bergsstaten, Box 43, SE-971 02 Luleå** eller mineinspect@bergsstaten.se

I överklagandet ska ni ange:

- Vilket beslut som ni överklagar, ange beslutets diarienummer.
- Varför ni anser att beslutet ska ändras och vilken ändring ni vill ha.
- Ni ska ange ert namn, telefonnummer, postadress och e-postadress.
- Om ni anlitar ombud ska ombudets namn, telefonnummer, postadress och e-postadress anges.

Ert överklagande ska ha kommit in till Bergsstaten **inom tre veckor från den dag då ni fick del av beslutet**.

Om ni som överklagar är en part som företräder det allmänna, ska överklagandet dock ha kommit in **inom tre veckor från den dag då beslutet meddelades**. Om ni behöver upplysningar om hur man överklagar kan ni vända er till Bergsstaten, via epost mineinspect@bergsstaten.se eller telefon 0920-23 79 00.