



**Beslut**

**Adelheid Holdings LLC**  
**2951 NW Division ST, Gresham**  
**Oregon, 97030**  
**USA**

## **Undersökningstillstånd för området Kamlunge Väst nr 1 i Kalix kommun i Norrbottens län**

### **Beslut**

Bergmästaren beviljar Adelheid Holdings LLC, 124277690, undersökningstillstånd med tillståndsid 2026:105 enligt minerallagen (1991:45) för området Kamlunge Väst nr 1.

Undersökningstillståndet innebär ensamrätt för Adelheid Holdings LLC till undersökning av det beviljade området. Med undersökning avses arbete i syfte att påvisa en fyndighet avseende sådana koncessionsmineral som anges i 1 kap. 1 § 1 och 2 minerallagen.

Undersökningstillståndet gäller i tre år från den 25 juni 2026 till den 25 juni 2029.

### **Undersökningsområdet**

Undersökningsområdet, se bifogad karta (bilaga 1), omfattar en yta om 1 641,18 ha och begränsas av räta linjer mellan hörnpunkter med koordinater i SWEREF 99TM enligt följande.



### Huvudyta 1

Hörnpunkt	N-koordinat	E-koordinat
1	7 346 250,5	853 955,93
2	7 346 279,16	855 710,43
3	7 344 678	857 286
4	7 342 652,1	857 429,16
5	7 342 691,29	857 381,03
6	7 342 747,69	857 117,83
7	7 342 859,05	856 986,22
8	7 342 896,65	856 759,17
9	7 342 861,94	856 681,08
10	7 342 843,14	856 614,55
11	7 342 730,34	856 610,21
12	7 342 656,58	856 715,78
13	7 342 565,47	856 756,28
14	7 342 323,96	857 073
15	7 342 316,73	857 207,49
16	7 342 180,18	857 414,78
17	7 340 958,23	856 179,92
18	7 340 900,56	854 097,5
19	7 342 310,16	852 775,64
20	7 344 775,29	852 696,33
21	7 345 413,01	853 112,55
22	7 345 230,64	853 285,99
23	7 344 183,62	853 557,95
24	7 344 036,32	853 666,73
25	7 344 024,98	853 780,04
26	7 343 859,55	853 825,37
27	7 343 780,23	853 920,55



28	7 343 814,26	854 025,86
29	7 343 904,87	854 156,24
30	7 343 746,23	854 201,57
31	7 343 730,37	854 305,81
32	7 343 270,32	854 661,62
33	7 343 191	854 527,91
34	7 342 320,75	854 759,07
35	7 341 865,24	855 219,12
36	7 341 652,21	855 255,38
37	7 341 518,5	855 343,76
38	7 341 563,26	855 464,83
39	7 341 518,43	855 525,57
40	7 341 362,24	855 542,92
41	7 341 259,56	855 583,41
42	7 341 427,85	855 885,4
43	7 341 470,7	855 787,33
44	7 341 608,45	855 788,77
45	7 341 565,43	855 694,77
46	7 341 716,19	855 537,14
47	7 341 930,96	855 869,53
48	7 342 556,45	856 055,37
49	7 342 887,32	856 000,98
50	7 343 585,33	855 466,14
51	7 343 435,76	854 976,63
52	7 343 675,98	854 931,3
53	7 343 967,19	854 603,83
54	7 344 292,95	854 377,29
55	7 345 269,13	854 170,48
56	7 345 708,05	854 138,67



### **Villkor**

Adelheid Holdings LLC ska ställa säkerhet för ersättning avseende skada eller intrång som kan bli följden av undersökningsarbete. Säkerheten ska ställas till Bergsstaten innan undersökningsarbeten påbörjas.

### **Bakgrund**

Adelheid Holdings LLC:s (hädanefter sökanden) ansökan om undersökningstillstånd kom in till Bergsstaten den 30 april 2026 och avser koncessionsmineralen uran, yttrium, koppar, nickel och kobolt. Sökanden har till sin ansökan fogat en karta över det sökta området och uppgifter om vilka fastighets- och övriga kända sakägare som berörs av ansökan. Enligt sökanden kan arbeten inom det sökta området leda till fynd av koncessionsmineral därför att området omfattar en urananomali som är lokaliserad omkring 12–15 km nordväst om Pålänge uran-apatitförekomst. De undersökningsarbeten som sökanden planerar att utföra är bland annat jord-, morän- och hållprovtagningar, geofysiska markmätningar och diamantborrning.

Ansökan om undersökningstillstånd har remitterats till länsstyrelsen, kommunen och Sametinget. Underrättelse om ansökan har sänts till berörda fastighets- och övriga kända sakägare. Yttrande från Kalix kommun och Sametinget samt skrivelser från berörda fastighets- och övriga kända sakägare har kommit in till Bergsstaten.

Kommunen har i huvudsak framfört följande.

Kalix kommun framför att i deras översiktsplan är området markerat som S18, S19 och M9, vilka beskriver bostäder och besöksanläggning. Naturområde, landsbygd, jordbruk, LIS-områden och vattendrag beskrivs också i översiktsplanen och finns tillgänglig på Kalix kommuns hemsida.

Sametinget har i huvudsak framfört följande.

Ansökningsområdet ligger inom förvinter- och vinterbetesmarker för Kalix koncessionssameby. Det ansökta området utgör riksintresseområde för rennäringen. Berörda samebyar har rätt till inflytande och ska ha möjlighet att påverka besluten när mark inom det samiska traditionella området berörs. Verksamhetsutövaren ska ha en dialog i tidigt skede med berörda sameer om planerade exploateringar. I Sametingets databas i Renmark publiceras kartor och information om renskötsel och



samebyarnas markanvändning. Sametinget avstyrker att undersökningstillstånd beviljas.

Från fastighets- och övriga kända sakägare har i huvudsak följande synpunkter framförts.

Vattenfall Eldistribution AB har inom området elnätansläggningar i form av 22 kV luftledning och markkabel samt nätstationer.

Trafikverket framför att arbete som ska utföras i direkt anslutning till statliga vägar kräver tillstånd av Trafikverket (43 §, 44 § Väglagen).

Många fastighets och sakägare inom ansökningsområdet motsätter sig att ansökan om undersökningstillstånd medges sökande. Ansökningsområdet berör den skyddade Kalix och Torneå älvsystem som är ett Natura 2000-område, många har en oro att vattenkvaliteten hos privata grävda och borrade brunnar samt kommunala vattenanläggningar skulle komma till skada. Det finns en stark tro att turismen, fiske, jakt och andra friluftaktiviteter riskeras att gå förlorade om eventuellt tillstånd medges.

### **Övrigt**

Yttrandena kommer att sändas till den sökande i sin helhet.

## **Motivering**

### ***Tillämpliga bestämmelser***

Enligt 2 kap. 2 § minerallagen ska ett undersökningstillstånd meddelas om det finns anledning att anta att undersökning i området kan leda till fynd av koncessionsmineral. Undersökningstillstånd får dock inte beviljas den som uppenbarligen saknar möjlighet eller avsikt att få till stånd en ändamålsenlig undersökning eller den som tidigare har visat sig olämplig att bedriva undersökningsarbeten.

Av 1 kap. 5 § första stycket minerallagen framgår att ett undersökningstillstånd som grundas på ansökan avseende något eller några av de koncessionsmineral som anges i 1 § 1 och 2 gäller, om inte sökanden begär annat, samtliga mineral som anges där.



### **Förarbeten**

En förutsättning för att sökanden ska få undersökningstillstånd är att det ska finnas anledning att anta att undersökning i området kan leda till fynd av koncessionsmineral. Enligt förarbetena till minerallagen är det sökanden som ska förete någon form av utredning som visar att denna förutsättning är uppfylld. Han ska alltså kunna förete något indicium på att åtminstone något koncessionsmineral förekommer inom det aktuella området. Kravet får inte sättas så högt att seriöst prospekteringsarbete försvåras (prop. 1988/89:92 s. 90).

Kriteriet att sökanden uppenbarligen saknar möjlighet att få till stånd en ändamålsenlig undersökning visar att prövningen inte är avsedd att vara särskilt ingående utan att det främst är fallen av missbruk man vill komma åt (prop. 1988/89:92 s. 91 och prop. 2004/05:40 s. 37).

Tillstånd ska vägras om sökanden tidigare har visat sig olämplig att bedriva undersökningsarbete. I detta fall krävs det inte att förhållandet ska vara uppenbart utan det räcker med att sökanden inte bedöms uppfylla kravet. Exempel på situationer där tillstånd kan vägras är att sökanden tidigare har visat bristande hänsyn till markägares eller andra sakägares intressen eller utfört undersökningsarbeten på ett sätt som varit skadligt för natur- eller kulturmiljön. Vid prövningen bör sådana omständigheter vägas in som hur allvarliga missförhållandena varit, om det varit fråga om enstaka eller upprepade överträdelser och i vilken utsträckning det berott på sökanden själv samt hur lång tid som gått från det tidigare undersökningsarbetet (prop. 2004/05:40 s. 80).

Någon prövning av motstående intressen ska inte ske i samband med prövningen av undersökningstillstånd. (SOU 2012:73 s 202 f.).

### **Bergmästarens bedömning**

Mot bakgrund av vad sökanden har anfört anser bergmästaren att undersökningar i det aktuella området kan komma att leda till fynd av koncessionsmineral av det slag som ansökan avser. Bergmästaren vill erinra om att det är omständigheter hänförliga till den sökande själv som ska beaktas vid bedömningen av kriteriet om sökanden uppenbarligen saknar möjlighet och avsikt att få till stånd en ändamålsenlig undersökning. Vad som har framkommit i ärendet föranleder inte bergmästaren att ifrågasätta sökandens möjlighet eller avsikt att få till stånd ändamålsenliga undersökningar inom det sökta området. Bergmästaren konstaterar vidare att det inte har framkommit något som innebär att sökanden tidigare visat sig olämplig att bedriva undersökningsarbete.



Den aktuella ansökan avser koncessionsmineralen uran, yttrium, koppar, nickel och kobolt. Eftersom ansökan avser några av de koncessionsmineral som anges i 1 kap. 1 § 1 och 2 minerallagen, och sökanden inte har begärt annat, beviljar bergmästaren undersökningstillstånd för samtliga koncessionsmineral som anges i bestämmelsen.

Undersökningsavgiften för tillståndet har enligt 14 kap. 2 § minerallagen och 10 § mineralförordningen, med beaktande av undersökningsområdets storlek och de mineral som omfattas, bestämts till 32 840 kr. Bergmästaren konstaterar att sökanden har betalat den fastställda undersökningsavgiften.

Enligt bergmästarens bedömning är förutsättningarna för att bevilja det sökta undersökningstillståndet uppfyllda.

## **Delgivning av beslutet**

Bergmästaren har beslutat att Kalix Västertorp 1:1 ska delges detta beslut genom kungörelsedelgivning i Post- och Inrikes Tidningar.

Övriga berörda fastighets- och övriga kända sakägare delges detta beslut genom vanlig delgivning med delgivningskvitto.

## **Hur man överklagar**

Den som delges detta beslut genom kungörelsedelgivning kan överklaga beslutet till Förvaltningsrätten i Luleå senast den 30 juli 2026 vilket även anges i överklagandehänvisningen (bilaga 2).

Den som delges detta beslut genom vanlig delgivning med delgivningskvitto kan överklaga beslutet till Förvaltningsrätten i Luleå inom den tidsfrist som anges i överklagandehänvisningen (bilaga 3).

## **Bergmästaren erinrar om följande**

Undersökningsarbete inom det beviljade området får endast utföras i enlighet med en gällande arbetsplan som ska upprättas av sökanden. Arbetsplanen ska delges ägare till de fastigheter där arbetet ska bedrivas och innehavare av särskild rätt som



berörs av arbetet. Bestämmelser om arbetsplan för undersökningsarbete och när en arbetsplan blir gällande finns i 3 kap. 5 – 5 e §§ minerallagen. Sökanden är skyldig att tillhandahålla en översättning av arbetsplanen på finska, meänkieli eller samiska om undersökningsarbetet ska utföras inom ett område som helt eller delvis sammanfaller med språkets förvaltningsområde enligt 6 § lagen (2009:724) om nationella minoriteter och minoritetsspråk. Begäran om översättning kan framställas skriftligen till sökanden av fastighetsägare eller innehavare av särskild rätt som berörs av planerade arbeten enligt arbetsplanen. Begäran om översättning ska vara sökanden tillhanda inom tio dagar från delgivningen av arbetsplanen.

I den arbetsplan som sökanden ska upprätta samt delge berörda fastighetsägare och innehavare av särskild rätt ska sökanden bland annat lämna uppgift om hur eventuella skador och intrång kommer att regleras. Arbetsplanen ska också innehålla uppgift om vilken form av säkerhet som sökanden har och storleken på säkerheten. Fastighetsägare eller innehavare till särskild rätt som inte godkänner säkerheten kan begära att säkerheten provas av länsstyrelsen enligt 17 kap. 2 § minerallagen.

Enligt 3 kap. 3 § minerallagen ska undersökningsarbete utföras så att minsta skada och intrång vållas på någon annans egendom och på natur- och kulturmiljön.

Undersökningsarbete får inte äga rum inom nationalpark eller i strid med föreskrifter som gäller för natur- eller kulturresevat. Det åvilar sökanden att hos länsstyrelsen eller hos bergmästaren ansöka om medgivande till undersökningsarbete inom sådana skyddade områden som anges 3 kap. 6 och 7 §§ minerallagen, om medgivande inte beviljas råder hinder mot undersökningsarbete. Det åvilar också sökanden att ansöka om eventuella ytterligare tillstånd enligt annan lagstiftning än minerallagen, t.ex. miljöbalken, som kan komma att krävas för att få bedriva undersökningsarbete inom undersökningstillståndet.

Bergmästarens erinran är inte en fullständig redogörelse för bestämmelser i minerallagen eller annan lagstiftning som kan ha betydelse för sökandens rätt att bedriva arbete inom undersökningstillståndet eller de skyldigheter som åvilar sökanden.



## De som deltagit i beslutet

Beslut i detta ärende har fattats av bergmästare Helena Kjellson efter föredragning av Frida Wayman.

Helena Kjellson

Frida Wayman

## Bilagor

Bilaga 1, Karta undersökningsområdet

Bilaga 2, Överklagandehänvisning

Bilaga 3, Överklagandehänvisning

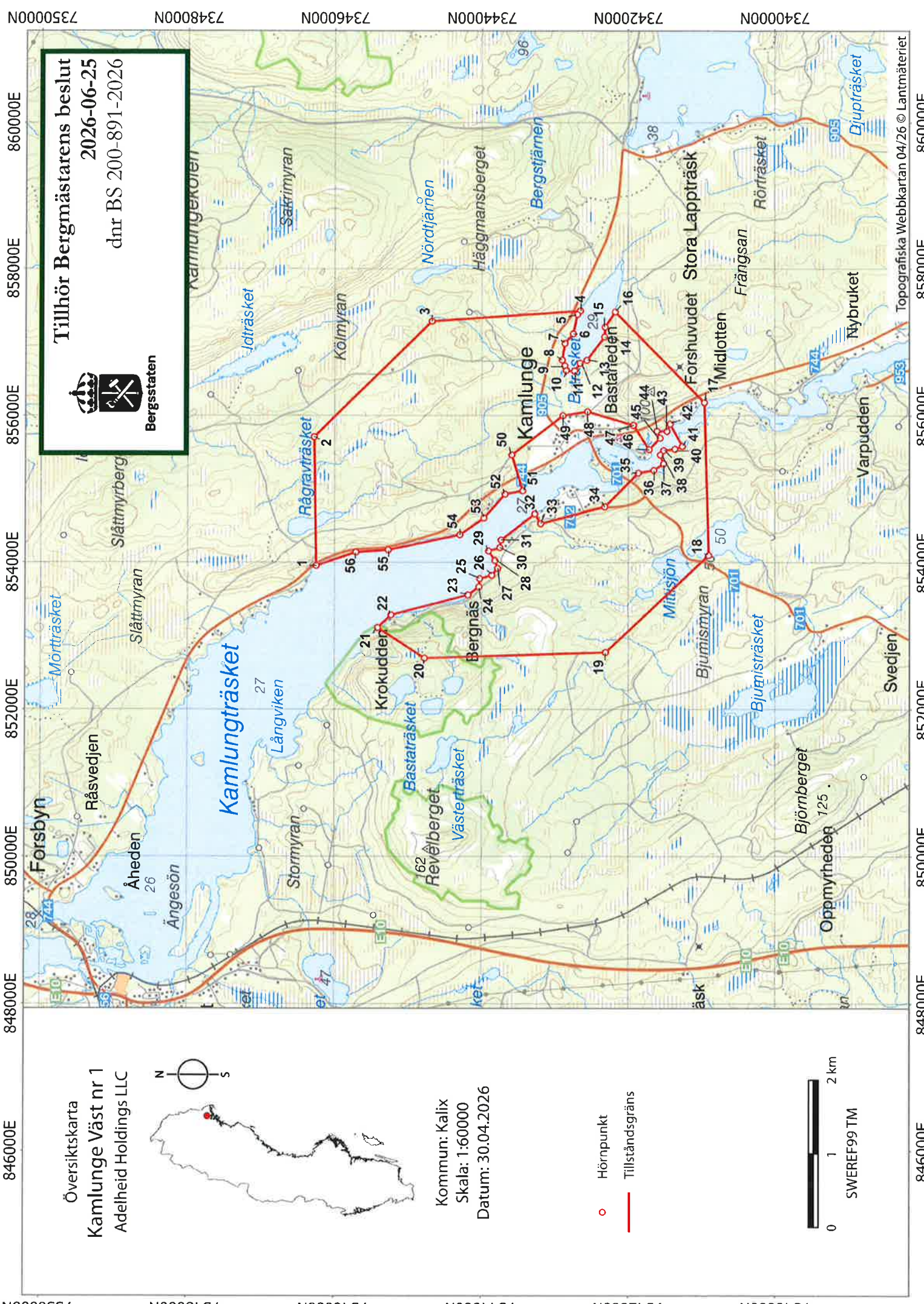

846000E 848000E 850000E 852000E 854000E 856000E 858000E 860000E

734000N 734200N 734400N 734600N 734800N 735000N

**Tillhör Bergmästarens beslut**  
**2026-06-25**  
 dnr BS 200-891-2026



Bergsstatens

Översiktskarta  
 Kamlunge Väst nr 1  
 Adelheid Holdings LLC

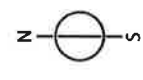

Kommun: Kalix  
 Skala: 1:60000  
 Datum: 30.04.2026

○ Hörnpunkt  
 — Tillståndsgrens



734000N 734200N 734400N 734600N 734800N 735000N

846000E 848000E 850000E 852000E 854000E 856000E 858000E 860000E

Topografiska Webbkartan 04/26 © Lantmäteriet



## Överklagandehänvisning vid kungörelsedelgivning

Om ni tagit del av beslutet genom att läsa om beslutet i en tidning, s.k. kungörelsedelgivning gäller följande för att överklaga bergmästarens beslut.

Överklagandet ska vara skriftligt och ställas till Förvaltningsrätten i Luleå **men skickas till Bergsstaten, Box 43, SE-971 02 Luleå** eller [mineinspect@bergsstaten.se](mailto:mineinspect@bergsstaten.se)

I överklagandet ska ni ange:

- Vilket beslut som ni överklagar, ange beslutets diarienummer.
- Varför ni anser att beslutet ska ändras och vilken ändring ni vill ha.
- Ni ska ange ert namn, telefonnummer, postadress och e-postadress.
- Om ni anlitar ombud ska ombudets namn, telefonnummer, postadress och e-postadress anges.

Ert överklagande ska ha kommit in till Bergsstaten **senast den 30 juli 2026**.

Om ni som överklagar är en part som företräder det allmänna, ska överklagandet dock ha kommit in **inom tre veckor från den dag då beslutet meddelades**.

Om ni behöver upplysningar om hur man överklagar kan ni vända er till Bergsstaten, via epost [mineinspect@bergsstaten.se](mailto:mineinspect@bergsstaten.se) eller telefon 0920-23 79 00.



## Överklagandehänvisning vid delgivning med delgivningskvitto

Om ni tagit del av beslutet genom att få det skickat till er tillsammans med ett delgivningskvitto ska ni göra enligt följande för att överklaga bergmästarens beslut. Börja med att skriva under delgivningskvittot och skicka det till Bergsstaten. Detta är endast en bekräftelse på att ni tagit del av beslutet. Det innebär inte att ni har godtagit beslutet.

Ni har därefter **tre veckor** på er, **från det datumet ni skrivit under delgivningskvittot**, att skriva ert överklagande och skicka in det till Bergsstaten.

Överklagandet ska vara skriftligt och ställas till Förvaltningsrätten i Luleå **men skickas till Bergsstaten, Box 43, SE-971 02 Luleå** eller [mineinspect@bergsstaten.se](mailto:mineinspect@bergsstaten.se)

I överklagandet ska ni ange:

- Vilket beslut som ni överklagar, ange beslutets diarienummer.
- Varför ni anser att beslutet ska ändras och vilken ändring ni vill ha.
- Ni ska ange ert namn, telefonnummer, postadress och e-postadress.
- Om ni anlitar ombud ska ombudets namn, telefonnummer, postadress och e-postadress anges.



Ert överklagande ska ha kommit in till Bergsstaten **inom tre veckor från den dag då ni fick del av beslutet.**

Om ni som överklagar är en part som företräder det allmänna, ska överklagandet dock ha kommit in **inom tre veckor från den dag då beslutet meddelades.**

Om ni behöver upplysningar om hur man överklagar kan ni vända er till Bergsstaten, via epost [mineinspect@bergsstaten.se](mailto:mineinspect@bergsstaten.se) eller telefon 0920-23 79 00.