

Gungnir Resources Inc.  
Suite 404-1688 152<sup>nd</sup> Street  
Surrey BC V4Z 4N2  
Kanada

KOPIA

## Undersökningstillstånd för området Knafte nr 800 i Lycksele kommun i Västerbottens län

### Beslut

Bergmästaren beviljar Gungnir Resources Inc. (hädanefter sökanden) undersökningstillstånd med tillståndsid 2025:3 enligt minerallagen (1991:45) för området Knafte nr 800.

Undersökningstillståndet innebär ensamrätt för sökanden till undersökning av det beviljade området. Med undersökning avses arbete i syfte att påvisa en fyndighet avseende sådana koncessionsmineral som anges i 1 kap. 1 § 1 och 2 minerallagen.

Undersökningstillståndet gäller i tre år från den 10 januari 2025 till den 10 januari 2028.

### Undersökningsområdet

Undersökningsområdet, se bifogad karta (bilaga 1), omfattar en yta om 8 966,86 ha och begränsas av räta linjer mellan hörnpunkter med koordinater i SWEREF 99TM enligt följande.

### Huvudyta 1

Hörnpunkt	N-koordinat	E-koordinat
1	7 148 400	661 100
2	7 157 460	668 640
3	7 157 230	668 650
4	7 156 050	668 964
5	7 155 910	668 460

6	7 155 380,6	668 254,31
7	7 154 293	668 485,5
8	7 153 715	668 100
9	7 152 870	668 415
10	7 152 285	668 070
11	7 151 650	668 220
12	7 151 225	668 585
13	7 150 595	668 675
14	7 150 620	669 192,5
15	7 149 869	669 331,04
16	7 146 224	671 797,58
17	7 146 244,39	671 843,21
18	7 144 510	674 290
19	7 147 340	678 420
20	7 149 940	675 780
21	7 152 000	676 400
22	7 152 600	678 600
23	7 151 370	680 660
24	7 145 320	680 150
25	7 144 000	679 200
26	7 141 940	675 950
27	7 144 490	674 290
28	7 146 700	666 300
29	7 147 830	664 320
30	7 147 180	662 020

### **Villkor**

Sökanden ska ställa säkerhet för ersättning avseende skada eller intrång som kan bli följden av undersökningsarbete. Säkerheten ska ställas till Bergsstaten innan undersökningsarbeten påbörjas.

## Bakgrund

Ansökan om undersökningstillstånd kom in till Bergsstaten 1 november 2024 och avser koncessionsmineralen guld, koppar och zink. Sökanden har till sin ansökan fogat en karta över det sökta området och uppgifter om vilka fastighets- och övriga kända sakägare som berörs av ansökan. Enligt sökanden kan arbeten inom det sökta området leda till fynd av koncessionsmineral därför att sökanden 2018 upptäckte en Vulkanogen Massiv Sulfid (VMS)-mineralisering vid Rödingträsk. Baserat på undersökningar i sökandens fem närliggande undersökningstillstånd anser sökanden att det ansökta området har stor potential för ytterligare fynd av mineraliseringar. Detta då området innefattar en gynnsam geologisk miljö med de felsiska vulkaniter som visat sig vara viktiga värdbergarter för VMS-mineraliseringen. De undersökningsarbeten som sökanden planerar att utföra är geologisk kartering med provtagning av hållar och block, geofysiska mätningar, geokemisk provtagning och kärnbörning.

Ansökan om undersökningstillstånd har remitterats till länsstyrelsen, kommunen och Sametinget. Underrättelse om ansökan har sänts till berörda fastighets- och övriga kända sakägare. Yttranden från Länsstyrelsen i Västerbottens län och Sametinget samt en skrivelse från Trafikverket har kommit in till Bergsstaten.

Länsstyrelsen har i huvudsak framfört följande.

Delar av området är av riksintresse för naturvård och friluftsliv, området är också delvist av riksintresse för rennäringen. Det ansökta området ligger inom Öreälvens Natura2000-område och det finns två naturreservat inom området; Bredselet och Pundliden. Vidare informerar Länsstyrelsen om att området omfattar områden med mycket höga, vissa och låga naturvärden, nyckelbiotoper samt forn- och kulturlämningar. Länsstyrelsen påminner om att åtgärder eller verksamheter som kan komma att väsentligt ändra naturmiljön ska anmälas för samråd till Länsstyrelsen. Även om kravet på terrängkörningsdispens i samband med prospekteringsarbetet upphört, gäller fortsatt de allmänna hänsynsreglerna enligt 2 kap. miljöbalken. Vidare upplyser Länsstyrelsen om att sökanden i ett tidigt skede bör ta kontakt med berörd sameby för att undvika olägenhet för rennäringen.

Sametinget har i huvudsak framfört följande.

Området ligger inom vinterbetesmarker för Vapstens sameby. Vidare berör området riksintresseområde för rennäringen på två ställen samt svår passage. I Sametingets databas i Renmark publiceras kartor och information om renskötsel och samebyarnas markanvändning. För att förstå markens betydelse för renskötseln i området krävs information och kunskaper om hur renskötseln bedrivs. Berörda samebyar har rätt till inflytande och ska ha möjlighet att påverka besluten när mark inom det samiska traditionella området berörs. Verksamhetsutövaren ska därför ha direkt dialog med

berörda samer om planerade exploateringar och samråd ska ske i ett tidigt skede. Sametinget avstyrker att ansökan beviljas och vill poängtera behovet av att tillvarata redan uppbrutna metaller och återvinning, snarare än utökad exploatering och nybrytning.

Från fastighets- och övriga kända sakägare har i huvudsak följande synpunkter framförts.

Trafikverket informerar om att området omfattar vägarna 353, 594 och 596. Vidare informerar Trafikverket om att åtgärder inom vägområdet kräver tillstånd enligt Väglagen (19/1:948). Trafikverket har inte något att erinra mot planerade undersökningsarbeten om erforderliga tillstånd erhålls. Tillstånd söks hos Trafikverket.

## **Motivering**

### *Tillämpliga bestämmelser*

Enligt 2 kap. 2 § minerallagen ska ett undersökningstillstånd meddelas om det finns anledning att anta att undersökning i området kan leda till fynd av koncessionsmineral. Undersökningstillstånd får dock inte beviljas den som uppenbarligen saknar möjlighet eller avsikt att få till stånd en ändamålsenlig undersökning eller den som tidigare har visat sig olämplig att bedriva undersökningsarbeten.

Av 1 kap. 5 § första stycket minerallagen framgår att ett undersökningstillstånd som grundas på ansökan avseende något eller några av de koncessionsmineral som anges i 1 § 1 och 2 gäller, om inte sökanden begär annat, samtliga mineral som anges där.

### *Förarbeten*

En förutsättning för att sökanden ska få undersökningstillstånd är att det ska finnas anledning att anta att undersökning i området kan leda till fynd av koncessionsmineral. Enligt förarbetena till minerallagen är det sökanden som ska förete någon form av utredning som visar att denna förutsättning är uppfylld. Han ska alltså kunna förete något indicium på att åtminstone något koncessionsmineral förekommer inom det aktuella området. Kravet får inte sättas så högt att seriöst prospekteringsarbete försvåras (prop. 1988/89:92 s. 90).

Kriteriet att sökanden uppenbarligen saknar möjlighet att få till stånd en ändamålsenlig undersökning visar att prövningen inte är avsedd att vara särskilt ingående utan att det främst är fallen av missbruk man vill komma åt (prop. 1988/89:92 s. 91 och prop. 2004/05:40 s. 37).

Tillstånd ska vägras om sökanden tidigare har visat sig olämplig att bedriva undersökningsarbete. I detta fall krävs det inte att förhållandet ska vara uppenbart utan det räcker med att sökanden inte bedöms uppfylla kravet. Exempel på situationer där tillstånd kan vägras är att sökanden tidigare har visat bristande hänsyn till markägares eller andra sakägares intressen eller utfört undersökningsarbeten på ett sätt som varit skadligt för natur- eller kulturmiljön. Vid prövningen bör sådana omständigheter vägas in som hur allvarliga missförhållandena varit, om det varit fråga om enstaka eller upprepade överträdelser och i vilken utsträckning det berott på sökanden själv samt hur lång tid som gått från det tidigare undersökningsarbetet (prop. 2004/05:40 s. 80).

### *Bergmästarens bedömning*

Sökanden har anfört att området har stor potential för ytterligare fynd av VMS-mineralisering. Området innefattar en mycket gynnsam geologisk miljö med de felsiska vulkaniter som visat sig vara viktiga värdbergarter för den VMS-mineralisering som sökanden upptäckt sedan tidigare.

Mot bakgrund av vad sökanden har anfört anser bergmästaren att undersökningar i det aktuella området kan komma att leda till fynd av koncessionsmineral av det slag som ansökan avser. Bergmästaren vill erinra om att det är omständigheter hänförliga till den sökande själv som ska beaktas vid bedömningen av kriteriet om sökanden uppenbarligen saknar möjlighet och avsikt att få till stånd en ändamålsenlig undersökning. Vad som har framkommit i ärendet föranleder inte bergmästaren att ifrågasätta sökandens möjlighet eller avsikt att få till stånd ändamålsenliga undersökningar inom det sökta området. Bergmästaren konstaterar vidare att det inte har framkommit något som innebär att sökanden tidigare visat sig olämplig att bedriva undersökningsarbete.

Den aktuella ansökan avser koncessionsmineralen guld, koppar och zink. Eftersom ansökan avser koncessionsmineral som anges i 1 kap. 1 § 1 och 2 minerallagen, och sökanden inte har begärt annat, beviljar bergmästaren undersökningstillstånd för samtliga koncessionsmineral som anges i bestämmelsen.

Undersökningsavgiften för tillståndet har enligt 14 kap. 2 § minerallagen och 10 § mineralförordningen, med beaktande av undersökningsområdets storlek och de mineral som omfattas, bestämts till 179 340 kr. Bergmästaren konstaterar att sökanden har betalat den fastställda undersökningsavgiften.

Enligt bergmästarens bedömning är förutsättningarna för att bevilja det sökta undersökningstillståndet uppfyllda.

## Delgivning av beslutet

Bergmästaren har beslutat att Lycksele Hornmyr S:3 och Lycksele Hornmyr S:4 ska delges detta beslut genom kungörelsedelgivning i Post- och Inrikes Tidningar.

Övriga berörda fastighets- och övriga kända sakägare delges detta beslut genom vanlig delgivning med delgivningskvitto.

## Hur man överklagar

Den som delges detta beslut genom kungörelsedelgivning kan överklaga beslutet till Förvaltningsrätten i Luleå senast den 14 februari 2025 vilket även anges i överklagandehänvisningen (bilaga 2).

Den som delges detta beslut genom vanlig delgivning med delgivningskvitto kan överklaga beslutet till Förvaltningsrätten i Luleå inom den tidsfrist som anges i överklagandehänvisningen (bilaga 3).

## Bergmästaren erinrar om följande

Undersökningsarbete inom det beviljade området får endast utföras i enlighet med en gällande arbetsplan som ska upprättas av sökanden. Arbetsplanen ska delges ägare till de fastigheter där arbetet ska bedrivas och innehavare av särskild rätt som berörs av arbetet. Bestämmelser om arbetsplan för undersökningsarbete och när en arbetsplan blir gällande finns i 3 kap. 5 – 5 e §§ minerallagen. Sökanden är skyldig att tillhandahålla en översättning av arbetsplanen på finska, meänkieli eller samiska om undersökningsarbetet ska utföras inom ett område som helt eller delvis sammanfaller med språkets förvaltningsområde enligt 6 § lagen (2009:724) om nationella minoriteter och minoritetsspråk. Begäran om översättning kan framställas skriftligen till sökanden av fastighetsägare eller innehavare av särskild rätt som berörs av planerade arbeten enligt arbetsplanen. Begäran om översättning ska vara sökanden tillhanda inom tio dagar från delgivningen av beslutet om undersökningstillstånd.

I den arbetsplan som sökanden ska upprätta samt delge berörda fastighetsägare och innehavare av särskild rätt ska sökanden bland annat lämna uppgift om hur eventuella skador och intrång kommer att regleras. Arbetsplanen ska också innehålla uppgift om vilken form av säkerhet som sökanden har och storleken på säkerheten. Fastighetsägare eller innehavare till särskild rätt som inte godkänner säkerheten kan begära att säkerheten prövas av länsstyrelsen enligt 17 kap. 2 § minerallagen.

Enligt 3 kap. 3 § minerallagen ska undersökningsarbete utföras så att minsta skada och intrång vållas på någon annans egendom och på natur- och kulturmiljön.

Undersökningsarbete får inte äga rum inom nationalpark eller i strid med föreskrifter som gäller för natur- eller kulturresevat. Det åvilar sökanden att hos länsstyrelsen eller hos bergmästaren ansöka om medgivande till undersökningsarbete inom sådana skyddade områden som anges 3 kap. 6 och 7 §§ minerallagen, om medgivande inte beviljas råder hinder mot undersökningsarbete. Det åvilar också sökanden att ansöka om eventuella ytterligare tillstånd enligt annan lagstiftning än minerallagen, t.ex. miljöbalken, som kan komma att krävas för att få bedriva undersökningsarbete inom undersökningstillståndet.

Bergmästarens erinran är inte en fullständig redogörelse för bestämmelser i minerallagen eller annan lagstiftning som kan ha betydelse för sökandens rätt att bedriva arbete inom undersökningstillståndet eller de skyldigheter som åvilar sökanden.

### Övrigt

Yttrandena kommer att sändas till den sökande i sin helhet.

### De som deltagit i beslutet

Beslut i detta ärende har fattats av bergmästare Helena Kjellson efter föredragning av Fanny Nordetun.



Helena Kjellson



Fanny Nordetun

### Bilagor

Bilaga 1, Karta undersökningsområdet

Bilaga 2, Överklagandehänvisning

Bilaga 3, Överklagandehänvisning

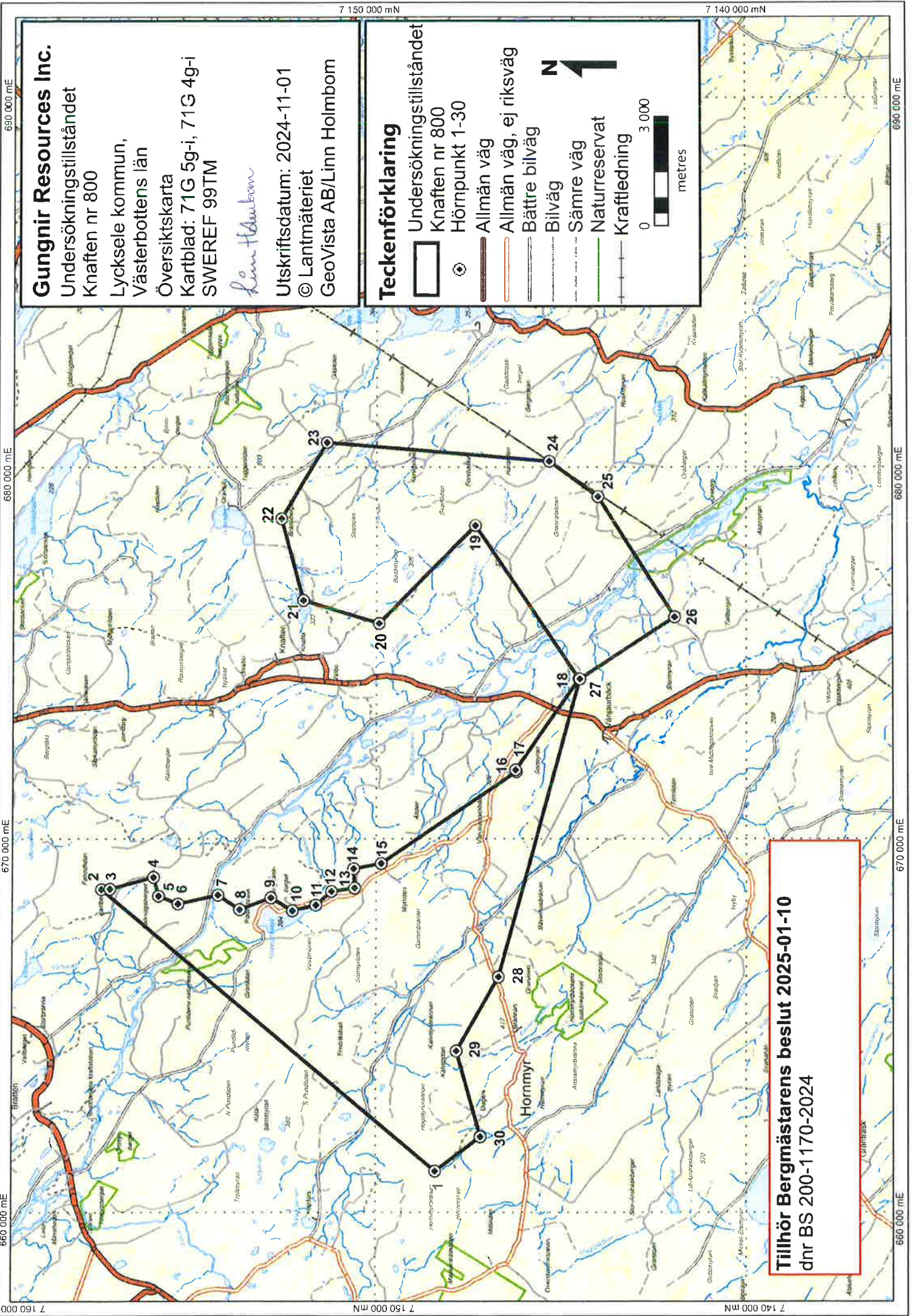

# Gungnir Resources Inc.

Undersökningstillståndet  
Kraften nr 800

Lycksele kommun,  
Västerbottens län

Översiktskarta

Kartblad: 71G 5g-i, 71G 4g-i  
SWEREF 99TM

*Linn Holmbom*

Utskriftsdatum: 2024-11-01

© Lantmäteriet

GeoVista AB/Linn Holmbom

## Teckenförklaring

Undersökningstillståndet

Kraften nr 800

Hörnpunkt 1-30

Allmän väg

Allmän väg, ej riksväg

Bättre bilväg

Bilväg

Sämlre väg

Naturservat

Kraftledning



**Tillhör Bergmästarens beslut 2025-01-10**  
dnr BS 200-1170-2024



**BERGSSTATEN**

## Överklagandehänvisning vid kungörelsedelgivning

Om ni tagit del av beslutet genom att läsa om beslutet i en tidning, s.k. kungörelsedelgivning gäller följande för att överklaga bergmästarens beslut.

Överklagandet ska vara skriftligt och ställas till Förvaltningsrätten i Luleå **men skickas till Bergsstaten, Box 43, SE-971 02 Luleå** eller [mineinspect@bergsstaten.se](mailto:mineinspect@bergsstaten.se)

I överklagandet ska ni ange:

- Vilket beslut som ni överklagar, ange beslutets diarienummer.
- Varför ni anser att beslutet ska ändras och vilken ändring ni vill ha.
- Ni ska ange ert namn, telefonnummer, postadress och e-postadress.
- Om ni anlitar ombud ska ombudets namn, telefonnummer, postadress och e-postadress anges.

Ert överklagande ska ha kommit in till Bergsstaten **senast den 14 februari 2025**.

Om ni behöver upplysningar om hur man överklagar kan ni vända er till Bergsstaten, via epost [mineinspect@bergsstaten.se](mailto:mineinspect@bergsstaten.se) eller telefon 0920-23 79 00.

**BERGSSTATEN**

## Överklagandehänvisning vid delgivning med delgivningskvitto

Om ni tagit del av beslutet genom att få det skickat till er tillsammans med ett delgivningskvitto ska ni göra enligt följande för att överklaga bergmästarens beslut. Börja med att skriva under delgivningskvittot och skicka det till Bergsstaten. Detta är endast en bekräftelse på att ni tagit del av beslutet. Det innebär inte att ni har godtagit beslutet.

Ni har därefter **tre veckor** på er, **från det datumet ni skrivit under delgivningskvittot**, att skriva ert överklagande och skicka in det till Bergsstaten.

Överklagandet ska vara skriftligt och ställas till Förvaltningsrätten i Luleå **men skickas till Bergsstaten, Box 43, SE-971 02 Luleå** eller [mineinspect@bergsstaten.se](mailto:mineinspect@bergsstaten.se)

I överklagandet ska ni ange:

- Vilket beslut som ni överklagar, ange beslutets diarienummer.
- Varför ni anser att beslutet ska ändras och vilken ändring ni vill ha.
- Ni ska ange ert namn, telefonnummer, postadress och e-postadress.
- Om ni anlitar ombud ska ombudets namn, telefonnummer, postadress och e-postadress anges.

Ert överklagande ska ha kommit in till Bergsstaten **inom tre veckor från den dag då ni fick del av beslutet**.

Om ni som överklagar är en part som företräder det allmänna, ska överklagandet dock ha kommit in **inom tre veckor från den dag då beslutet meddelades**.

Om ni behöver upplysningar om hur man överklagar kan ni vända er till Bergsstaten, via epost [mineinspect@bergsstaten.se](mailto:mineinspect@bergsstaten.se) eller telefon 0920-23 79 00.