



BERGSSTATEN
Box 43
SE-971 02 Luleå
Sweden

BESLUT

Sid 1(12)
2025-02-05

Dnr BS 200-1142-2024

1478078 BC LTD
2080 – 777 Hornby Street
Vancouver BC
V6Z 1S4
Canada

KOPIA

KOPIA

Undersökningstillstånd för området Sierkavare nr 101 i Gällivare och Kiruna kommuner i Norrbottens län

Beslut

Bergmästaren beviljar 1478078 BC Ltd, 741247159BC0001, (hädanefter sökanden) undersökningstillstånd med tillståndsid 2025:14 enligt minerallagen (1991:45) för området Sierkavare nr 101.

Undersökningstillståndet innebär ensamrätt för sökanden till undersökning av det beviljade området. Med undersökning avses arbete i syfte att påvisa en fyndighet avseende sådana koncessionsmineral som anges i 1 kap. 1 § 1 och 2 minerallagen.

Undersökningstillståndet gäller i tre år från den 5 februari 2025 till den 5 februari 2028.

Undersökningsområdet

Undersökningsområdet, se bifogad karta (bilaga 1), omfattar en yta om 52 564,30 ha och begränsas av räta linjer mellan hörnpunkter med koordinater i SWEREF 99TM enligt följande.

Huvudyta 1

Hörnpunkt	N-koordinat	E-koordinat
1	7 535 330	669 180
2	7 535 755	670 625
3	7 536 124	672 770
4	7 536 210	674 970
5	7 536 190	676 330
6	7 536 235	677 130

7	7 536 110	678 870
8	7 536 085	681 658
9	7 536 030	682 170
10	7 535 750	683 505
11	7 535 495	684 550
12	7 535 445	684 850
13	7 535 434	685 120
14	7 535 445	685 284
15	7 535 470	685 466
16	7 535 560	685 740
17	7 535 582	686 000
18	7 535 607	686 256
19	7 535 494	686 854
20	7 535 151	687 780
21	7 535 040	688 520
22	7 534 839	690 740
23	7 534 916	691 733
24	7 534 976	691 970
25	7 533 340	693 970
26	7 533 070	695 294,5
27	7 531 960	695 190
28	7 531 440	695 820
29	7 531 140	699 310
30	7 532 220	699 397
31	7 531 330	705 031
32	7 529 023	705 050
33	7 526 889,94	709 684,45
34	7 525 849,17	710 431,37
35	7 524 185,43	712 847,43
36	7 523 780	713 760
37	7 524 100	714 270
38	7 523 880	716 050
39	7 522 810	717 730

40	7 522 190	719 130
41	7 521 570	722 940
42	7 518 930	721 980
43	7 517 460	723 580
44	7 516 240	724 035
45	7 515 800	725 700
46	7 515 350	726 470
47	7 514 770	727 235
48	7 513 550	727 110
49	7 512 590	728 260
50	7 509 650	728 390
51	7 509 330	730 240
52	7 508 300	730 760
53	7 508 170	732 100
54	7 506 380	732 870
55	7 504 590	732 490
56	7 503 320	735 030
57	7 498 180	734 410
58	7 497 900	735 420
59	7 494 650	734 870
60	7 493 110	728 780
61	7 500 310	727 350
62	7 501 110	725 610
63	7 499 470	724 130
64	7 493 590	725 080
65	7 493 960	722 800
66	7 504 550	720 260
67	7 509 500	719 420
68	7 513 380	718 510
69	7 514 830	716 928
70	7 518 487	717 432
71	7 519 158	717 471
72	7 519 681	717 297

73	7 520 153	716 788
74	7 520 126	716 041
75	7 520 210	716 040
76	7 520 211	713 064
77	7 520 358	712 340
78	7 522 223	706 914
79	7 525 145	700 016
80	7 526 680	695 410
81	7 527 582	691 451
82	7 529 560	690 210
83	7 528 920	688 570
84	7 529 820	687 830
85	7 529 370	686 730
86	7 528 698	686 557
87	7 529 470	683 060
88	7 529 569	682 056
89	7 529 552	681 166
90	7 528 693	673 320
91	7 528 940	671 330
92	7 530 890	671 730
93	7 530 940	673 550
94	7 530 850	674 250
95	7 531 660	675 340
96	7 531 810	677 110
97	7 531 070	677 360
98	7 531 130	678 060
99	7 531 440	678 880
100	7 531 970	679 930
101	7 532 060	680 950
102	7 532 350	681 460
103	7 532 680	682 450
104	7 532 680	683 620
105	7 532 450	684 410

106	7 532 550	685 150
107	7 532 390	685 670
108	7 532 420	687 250
109	7 531 975	688 180
110	7 532 110	688 280
111	7 531 740	689 430
112	7 531 420	689 440
113	7 531 435	689 605
114	7 531 050	690 060
115	7 530 700	690 410
116	7 530 650	690 835
117	7 530 520	691 330
118	7 530 690	691 710
119	7 530 940	694 290
120	7 531 080	694 220
121	7 531 230	693 660
122	7 531 425	692 420
123	7 531 670	692 020
124	7 531 650	690 760
125	7 532 360	690 810
126	7 533 310	688 350
127	7 532 113	688 280
128	7 532 180	687 950
129	7 532 360	687 630
130	7 532 490	687 460
131	7 532 530	687 260
132	7 532 880	686 940
133	7 532 990	686 550
134	7 533 230	686 175
135	7 533 300	685 950
136	7 533 450	685 870
137	7 533 600	684 940
138	7 533 540	684 830

139	7 533 610	684 610
140	7 533 570	684 180
141	7 533 750	683 620
142	7 533 820	683 060
143	7 534 180	682 650
144	7 533 840	681 650
145	7 533 970	681 130
146	7 533 870	680 900
147	7 533 760	680 330
148	7 533 320	680 320
149	7 533 150	679 320
150	7 532 560	677 560
151	7 533 010	676 320
152	7 532 790	675 690
153	7 533 010	675 130
154	7 532 600	674 330
155	7 533 100	673 410
156	7 532 980	672 550
157	7 532 620	671 530
158	7 532 560	670 960
159	7 533 520	670 730
160	7 533 680	669 910

Undantagsyta 1

Hörnpunkt	N-koordinat	E-koordinat
1	7 522 960	713 190
2	7 521 080	713 240
3	7 521 080	716 190
4	7 522 980	716 080

Villkor

Sökanden ska ställa säkerhet för ersättning avseende skada eller intrång som kan bli följden av undersökningsarbete. Säkerheten ska ställas till Bergsstaten innan undersökningsarbeten påbörjas.

Bakgrund

Ansökan om undersökningstillstånd kom in till Bergsstaten 25 oktober 2024 och avser koncessionsmineralen koppar, guld, silver, järn som förekommer i berggrunden, molybden, nickel, kobolt, litium, tantal och cesium. Sökanden har till sin ansökan fogat en karta över det sökta området och uppgifter om vilka fastighets- och övriga kända sakägare som berörs av ansökan. Enligt sökanden kan arbeten inom det sökta området leda till fynd av koncessionsmineral därför att det inom det nu ansökta området återfinns flera kända mineralförekomster såsom Sierkavaara som upptäcktes på 1980-talet. Samt närliggande fyndigheter som Ekströmberg, Lakkujärvi och Vieto. Enligt sökande finns god potential för ytterligare mineraliseringar inom ansökningsområdet. De undersökningsarbeten som sökanden planerar att utföra är sammanställa tillgänglig geologiskt material från tidigare undersökningar för att sedan följa upp med ett jordprovtagningsprogram. Detta i syfte för att ta fram målområden för mer detaljerade undersökningar i form av geofysiska mätningar samt borrning.

Ansökan om undersökningstillstånd har remitterats till länsstyrelsen, kommunen och Sametinget. Underrättelse om ansökan har sänts till berörda fastighets- och övriga kända sakägare. Yttranden från länsstyrelsen i Norrbotten, Sametinget, Kiruna och Gällivare kommuner samt flertalet fastighets- och sakägare har kommit in till Bergsstaten.

Länsstyrelsen har i huvudsak framfört följande.

Inom ansökningsområdet finns ett område som har mycket höga naturvärden, inom detta område behöver sökande samråda med Länsstyrelsen enligt 12 kap. 6 § miljöbalken om de delar av arbetet som kan komma att väsentligt ändra naturmiljön. I och med ändringar i terrängkörningsförordningen (1978:594) samt miljöprovsningsförordningen (2013:250) så upplyser Länsstyrelsen att en åtgärd som kan komma att väsentligt ändra naturmiljön, och som inte omfattas av tillstånds- eller anmälningsplikt enligt andra bestämmelser i miljöbalken, ska anmälas för samråd enligt 12 kap 6 § miljöbalken. Länsstyrelsen påminner bolaget om att det är sökandes ansvar att inhämta aktuell information om allmänna intressen och andra förhållanden inom området samt vilka bestämmelser som gäller. Detta kan till exempel gälla rennärning, naturvärden och kulturmiljö.

Kommunerna har i huvudsak framfört följande.

Gällivare kommun informerar att både Kaitum fjällurskog naturreservat och Rautas fjällurskog ligger beläget inom ansökningsområdet, delar av detta ingår i Natura 2000-område samt art- och habitatdirektivet. Det är av vikt att maskiner som används under planerat arbete har miljögodkända smörjmedel och kemikalier samt att arbete sker på sådant sätt att inget hamnar i vattendrag eller naturen. Vid olyckor ska område saneras omgående. Befintliga vägar ska användas i den mån det går och vid eventuell framtida kärnbörning ska en anmälan om djupbörning enligt 4 kap. 17 § miljöprövningsförordningen upprättas hos Gällivare kommun.

Kiruna kommun har inga anmärkningar på ansökan och om det blir aktuellt önskar de att ta del av arbetsplanen för att inkomma med synpunkter på undersökningsarbetena.

Sametinget har i huvudsak framfört följande.

Ansökningsområdet ligger inom åretruntmarker för Laevas, Girjas och Baste cearru. Det ansökta området berör områden av riksintresse för rennäringen, trivselland, brunsländ, kalvningsland, anläggningar för renskötsel samt flyttleder med svåra passager utpekade som riksintresse för rennäringen. I Sametingets databas i Renmark publiceras kartor och information om renskötsel och samebyarnas markanvändning. För att förstå markens betydelse för renskötseln i området krävs information och kunskaper om hur renskötseln bedrivs. Verksamhetsutövaren ska ha direkt dialog med berörda sameer om planerade exploateringar och samråd ska ske i ett tidigt skede. Sametinget avstyrker att ansökan beviljas.

Från fastighets- och övriga kända sakägare har i huvudsak följande synpunkter framförts.

Vattenfall Eldistribution AB har elnätansläggningar i området i form av regionnätluftledning 132 kV, både i markkablar och luftledningar.

Stort antal fastighets- och sakägare inom ansökningsområdet motsätter sig att undersökningstillstånd medges sökande. Det finns stora områden med orörd natur och personer som lever i älv dalen, Kalixälven, där de har sina källflöden. Det stora ansökningsområdet tar stora markytor i anspråk vilket medför negativa konsekvenser för både djur och natur som redan trängs undan genom befintlig gruvverksamhet. Renskötsel är vanligt förekommande och riksintressen så som naturvård, friluftsliv och brutet fjäll återfinns inom ansökningsområdet. Åsikter angående bristande information gällande sökande bolag är återkommande bland fastighetsägarnas synpunkter.

Girjas sameby har inkommit med en skrivelse, de anser att ansökan för undersökningstillstånd ska avskrivas. Hela ansökningsområdet ligger inom samebyns

åretruntmarker, berör vinter, vår och höstland samt påverkar trivselland, nyckelområden och flyttleder. Samebyn är hårt påfrestad av exploatering och annan konkurrerande markanvändning. Undersökningarna kommer att påverka renskötseln och naturen i området, men framför allt om en eventuell fyndighet skulle hittas så kommer inte renskötseln kunna bedrivas i området, renskötseln är beroende av sammanhängande betesland. Vidare anser samebyn att Bergstaten borde ta i beaktande att Högsta domstolen konstaterade i Girjasmålet att artikel 8.1ILO 169 är bindande sedvanerätt för staterna och är oberoende av ratificering. Detta innebär att det ska tillmätas betydelse vid beslut som påverkar samebyarnas markanvändning.

Motivering

Tillämpliga bestämmelser

Enligt 2 kap. 2 § minerallagen ska ett undersökningstillstånd meddelas om det finns anledning att anta att undersökning i området kan leda till fynd av koncessionsmineral. Undersökningstillstånd får dock inte beviljas den som uppenbarligen saknar möjlighet eller avsikt att få till stånd en ändamålsenlig undersökning eller den som tidigare har visat sig olämplig att bedriva undersökningsarbeten.

Enligt 1 § tredje stycket mineralförordningen (1992:285), om bergmästaren begär det, ska sökanden ge in en plan för hur undersökningsarbetet ska bedrivas och en utredning om sina möjligheter att fullfölja planen.

Av 1 kap. 5 § första stycket minerallagen framgår att ett undersökningstillstånd som grundas på ansökan avseende något eller några av de koncessionsmineral som anges i 1 § 1 och 2 gäller, om inte sökanden begär annat, samtliga mineral som anges där.

Förarbeten

En förutsättning för att sökanden ska få undersökningstillstånd är att det ska finnas anledning att anta att undersökning i området kan leda till fynd av koncessionsmineral. Enligt förarbetena till minerallagen är det sökanden som ska förete någon form av utredning som visar att denna förutsättning är uppfylld. Han ska alltså kunna förete något indicium på att åtminstone något koncessionsmineral förekommer inom det aktuella området. Kravet får inte sättas så högt att seriöst prospekteringsarbete försvåras (prop. 1988/89:92 s. 90).

Kriteriet att sökanden uppenbarligen saknar möjlighet att få till stånd en ändamålsenlig undersökning visar att prövningen inte är avsedd att vara särskilt ingående utan att det

främst är fallen av missbruk man vill komma åt (prop. 1988/89:92 s. 91 och prop. 2004/05:40 s. 37).

Tillstånd ska vägras om sökanden tidigare har visat sig olämplig att bedriva undersökningsarbete. I detta fall krävs det inte att förhållandet ska vara uppenbart utan det räcker med att sökanden inte bedöms uppfylla kravet. Exempel på situationer där tillstånd kan vägras är att sökanden tidigare har visat bristande hänsyn till markägares eller andra sakägares intressen eller utfört undersökningsarbeten på ett sätt som varit skadligt för natur- eller kulturmiljön. Vid prövningen bör sådana omständigheter vägas in som hur allvarliga missförhållandena varit, om det varit fråga om enstaka eller upprepade överträdelser och i vilken utsträckning det berott på sökanden själv samt hur lång tid som gått från det tidigare undersökningsarbetet (prop. 2004/05:40 s. 80).

Bergmästarens bedömning

Bergmästaren har begärt att sökanden redogör för hur undersökningsarbetet ska bedrivas i det sökta området och vilka förutsättningar sökanden har att fullfölja planerade arbeten. Med utgångspunkt från de uppgifter sökanden har lämnat anser bergmästaren att undersökningar i det aktuella området kan komma att leda till fynd av koncessionsmineral av det slag som ansökan avser. Bergmästaren vill erinra om att det är omständigheter hänförliga till den sökande själv som ska beaktas vid bedömningen av kriteriet om sökanden uppenbarligen saknar möjlighet och avsikt att få till stånd en ändamålsenlig undersökning. Vad som har framkommit i ärendet föranleder inte bergmästaren att ifrågasätta sökandens möjlighet eller avsikt att få till stånd ändamålsenliga undersökningar inom det sökta området. Bergmästaren konstaterar vidare att det inte har framkommit något som innebär att sökanden tidigare visat sig olämplig att bedriva undersökningsarbete.

Den aktuella ansökan avser koncessionsmineralen koppar, guld, silver, järn som förekommer i berggrunden, molybden, nickel, kobolt, litium, tantal och cesium. Eftersom ansökan avser koncessionsmineral som anges i 1 kap. 1 § 1 och 2 minerallagen, och sökanden inte har begärt annat, beviljar bergmästaren undersökningstillstånd för samtliga koncessionsmineral som anges i bestämmelsen.

Undersökningsavgiften för tillståndet har enligt 14 kap. 2 § minerallagen och 10 § mineralförordningen, med beaktande av undersökningsområdets storlek och de mineral som omfattas, bestämts till 1 051 300 kr. Bergmästaren konstaterar att sökanden har betalat den fastställda undersökningsavgiften.

Enligt bergmästarens bedömning är förutsättningarna för att bevilja det sökta undersökningstillståndet uppfyllda.

Delgivning av beslutet

Bergmästaren har beslutat att samtliga fastighets- och sakägare ska delges detta beslut genom kungörelsedelgivning i tidningarna Norrländska Socialdemokraten och Norrbottens Kuriren samt i Post- och Inrikes Tidningar.

Hur man överklagar

Den som delges detta beslut genom kungörelsedelgivning kan överklaga beslutet till Förvaltningsrätten i Luleå senast den 12 mars 2025 vilket även anges i överklagandehänvisningen (bilaga 2).

Bergmästaren erinrar om följande

Undersökningsarbete inom det beviljade området får endast utföras i enlighet med en gällande arbetsplan som ska upprättas av sökanden. Arbetsplanen ska delges ägare till de fastigheter där arbetet ska bedrivas och innehavare av särskild rätt som berörs av arbetet. Bestämmelser om arbetsplan för undersökningsarbete och när en arbetsplan blir gällande finns i 3 kap. 5 – 5 e §§ minerallagen. Sökanden är skyldig att tillhandahålla en översättning av arbetsplanen på finska, meänkieli eller samiska om undersökningsarbetet ska utföras inom ett område som helt eller delvis sammanfaller med språkets förvaltningsområde enligt 6 § lagen (2009:724) om nationella minoriteter och minoritetsspråk. Begäran om översättning kan framställas skriftligen till sökanden av fastighetsägare eller innehavare av särskild rätt som berörs av planerade arbeten enligt arbetsplanen. Begäran om översättning ska vara sökanden tillhanda inom tio dagar från delgivningen av beslutet om undersökningstillstånd.

I den arbetsplan som sökanden ska upprätta samt delge berörda fastighetsägare och innehavare av särskild rätt ska sökanden bland annat lämna uppgift om hur eventuella skador och intrång kommer att regleras. Arbetsplanen ska också innehålla uppgift om vilken form av säkerhet som sökanden har och storleken på säkerheten. Fastighetsägare eller innehavare till särskild rätt som inte godkänner säkerheten kan begära att säkerheten prövas av länsstyrelsen enligt 17 kap. 2 § minerallagen.

Enligt 3 kap. 3 § minerallagen ska undersökningsarbete utföras så att minsta skada och intrång vållas på någon annans egendom och på natur- och kulturmiljön.

Undersökningsarbete får inte äga rum inom nationalpark eller i strid med föreskrifter som gäller för natur- eller kulturresevat. Det åvilar sökanden att hos länsstyrelsen eller hos bergmästaren ansöka om medgivande till undersökningsarbete inom sådana skyddade områden som anges 3 kap. 6 och 7 §§ minerallagen, om medgivande inte beviljas råder hinder mot undersökningsarbete. Det åvilar också sökanden att ansöka om eventuella ytterligare tillstånd enligt annan lagstiftning än minerallagen, t.ex. miljöbalken, som kan komma att krävas för att få bedriva undersökningsarbete inom undersökningstillståndet.

Bergmästarens erinran är inte en fullständig redogörelse för bestämmelser i minerallagen eller annan lagstiftning som kan ha betydelse för sökandens rätt att bedriva arbete inom undersökningstillståndet eller de skyldigheter som åvilar sökanden.

Övrigt

Yttrandena kommer att sändas till den sökande i sin helhet.

De som deltagit i beslutet

Beslut i detta ärende har fattats av bergmästare Helena Kjellson efter föredragning av Frida Hannerfors.



Helena Kjellson



Frida Hannerfors

Bilagor

Bilaga 1, Karta undersökningsområdet

Bilaga 2, Överklagandehänvisning

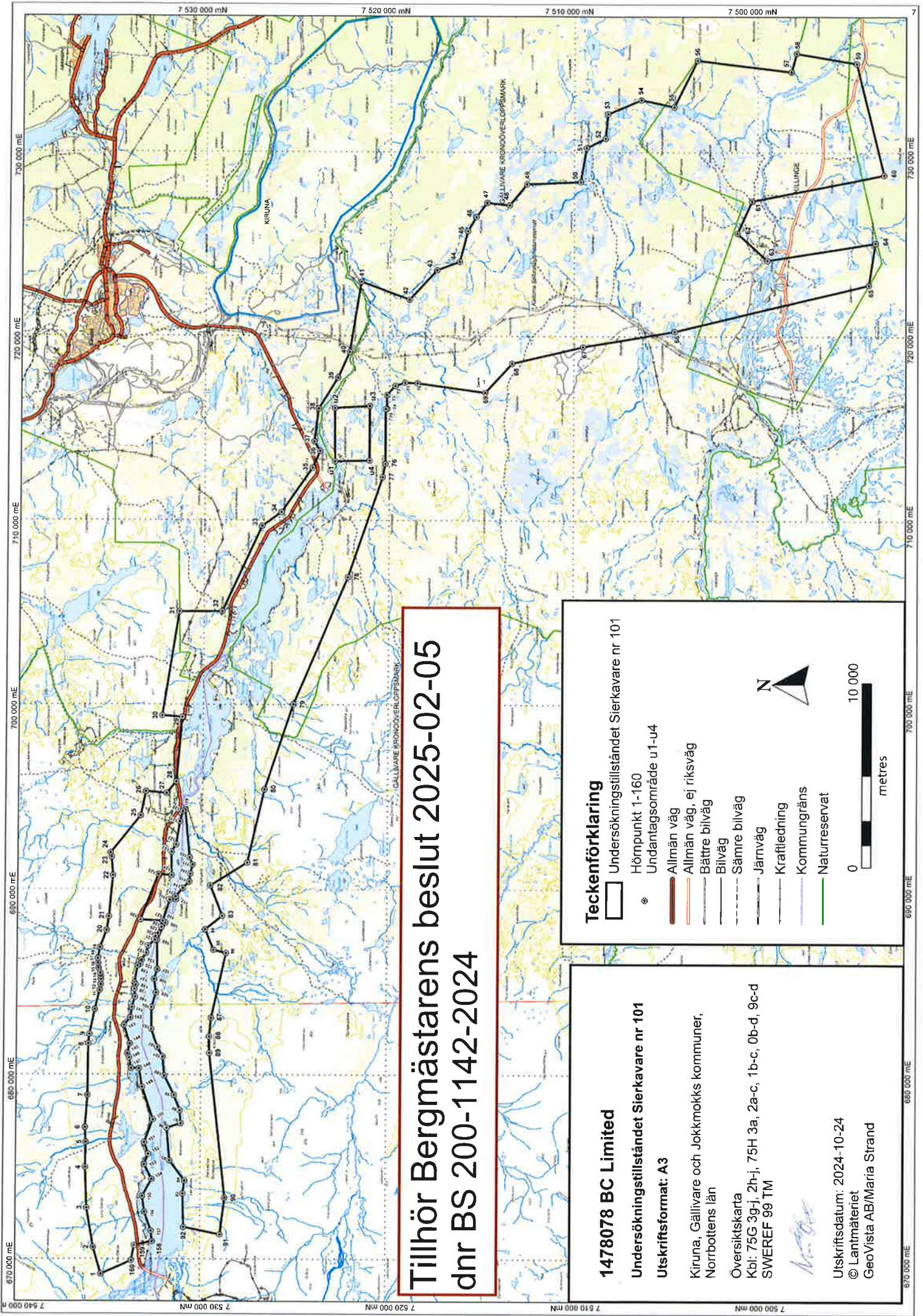

Tillhör Bergmästarens beslut 2025-02-05 dnr BS 200-1142-2024

1478078 BC Limited
 Undersökningstillståndet Sierkavare nr 101
 Utskriftsformat: A3

Kiruna, Gällivare och Jokkmokks kommuner,
 Norrbottens län

Översiktskarta
 Kbl: 75G 3g-j, 2h-j, 75H 3a, 2a-c, 1b-c, 0b-d, 9c-d
 SWEREF 99 TM

Utskriftsdatum: 2024-10-24
 © Lantmäteriet
 GeoVista AB/Maria Strand

Teckenförklaring

- Undersökningstillståndet Sierkavare nr 101
- Hörmpunkt 1-160
- Undantagsområde u1-u4
- Allmän väg
- Allmän väg, ej riksväg
- Bättre bilväg
- Bilväg
- Sämre bilväg
- Järnväg
- Kraftledning
- Kommungräns
- Naturreservat

N

 0 10 000 metres

**BERGSSTATEN**

Överklagandehänvisning vid kungörelsedelgivning

Om ni tagit del av beslutet genom att läsa om beslutet i en tidning, s.k. kungörelsedelgivning gäller följande för att överklaga bergmästarens beslut.

Överklagandet ska vara skriftligt och ställas till Förvaltningsrätten i Luleå **men skickas till Bergsstaten, Box 43, SE-971 02 Luleå** eller mineinspect@bergsstaten.se

I överklagandet ska ni ange:

- Vilket beslut som ni överklagar, ange beslutets diarienummer.
- Varför ni anser att beslutet ska ändras och vilken ändring ni vill ha.
- Ni ska ange ert namn, telefonnummer, postadress och e-postadress.
- Om ni anlitar ombud ska ombudets namn, telefonnummer, postadress och e-postadress anges.

Ert överklagande ska ha kommit in till Bergsstaten **senast den 12 mars 2025**.

Om ni behöver upplysningar om hur man överklagar kan ni vända er till Bergsstaten, via epost mineinspect@bergsstaten.se eller telefon 0920-23 79 00.