



BERGSSTATEN

BESLUT

KOPIA

Sid 1(9)

2021-04-21

Dnr BS 200-150-2021

Boliden Mineral AB
Gruvrätt
936 81 BOLIDEN

Undersökningstillstånd för området Sukå nr 1001 i Norsjö och Skellefteås kommuner, Västerbottens län

Beslut

Bergmästaren beviljar Boliden Mineral AB, 556231-6850, (hädanefter sökanden) undersökningstillstånd enligt minerallagen (1991:45) för området Sukå nr 1001 i Norsjö och Skellefteå kommuner.

Undersökningstillståndet innebär ensamrätt för sökanden till undersökning av det beviljade området. Med undersökning avses arbete i syfte att påvisa en fyndighet avseende sådana koncessionsmineral som anges i 1 kap. 1 § 1 och 2 minerallagen.

Undersökningstillståndet gäller i tre år från den 21 april 2021 till den 21 april 2024.

Undersökningsområdet

Undersökningsområdet, se bifogad karta (bilaga 1), omfattar en yta om 21 517,21 hektar och begränsas av räta linjer mellan hörnpunkter med koordinater i SWEREF 99TM enligt följande.

Hörnpunkt	N-koordinat	E-koordinat
1.	7 208 647,10	732 317,20
2.	7 209 766,29	726 543,06
3.	7 214 300,00	720 050,00
4.	7 214 300,00	721 550,00
5.	7 215 900,00	723 300,00
6.	7 216 850,00	723 300,00
7.	7 216 850,00	722 250,00
8.	7 217 000,00	720 500,00
9.	7 216 992,00	718 258,00
10.	7 216 497,69	717 781,13

11.	7 217 037,37	717 655,62
12.	7 217 294,50	717 565,53
13.	7 217 714,95	716 612,83
14.	7 218 297,20	717 214,09
15.	7 218 193,18	717 445,35
16.	7 218 673,41	717 469,22
17.	7 219 221,58	717 332,24
18.	7 217 840,00	718 950,00
19.	7 219 500,00	719 940,00
20.	7 220 600,00	718 600,00
21.	7 220 900,00	717 630,00
22.	7 226 422,84	721 194,11
23.	7 218 115,18	732 606,54
24.	7 215 776,23	736 421,28
25.	7 213 507,22	736 523,39
26.	7 212 475,62	738 725,59
27.	7 212 231,00	738 725,00
28.	7 212 034,77	737 871,32
29.	7 210 734,00	736 914,00
30.	7 206 790,00	742 274,00
31.	7 202 969,85	739 672,24

UNDANTAG

1.	7 211 943,94	729 363,33
2.	7 212 438,88	729 657,74
3.	7 212 272,89	729 937,08
4.	7 212 406,08	730 016,31
5.	7 212 287,60	730 215,71
6.	7 212 558,25	730 376,70
7.	7 212 570,57	730 355,99
8.	7 212 812,92	730 500,06
9.	7 212 524,86	730 984,82
10.	7 212 205,23	730 794,79
11.	7 212 096,91	730 976,67
12.	7 212 108,20	730 983,37
13.	7 212 035,86	731 105,17
14.	7 212 044,08	731 110,05
15.	7 211 898,71	731 353,52
16.	7 211 795,23	731 292,33

17.	7 211 667,02	731 506,42
18.	7 211 391,67	731 343,98
19.	7 211 519,87	731 129,88
20.	7 211 416,15	731 068,59
21.	7 211 563,07	730 825,28
22.	7 211 554,65	730 820,10
23.	7 211 627,10	730 698,33
24.	7 211 615,52	730 691,60
25.	7 211 690,03	730 569,89
26.	7 211 493,89	730 453,27
27.	7 211 677,98	730 144,33
28.	7 211 592,56	730 093,60
29.	7 211 720,48	729 878,38
30.	7 211 659,47	729 842,08

UNDANTAG

1.	7 213 553,33	726 788,68
2.	7 214 149,35	727 144,37
3.	7 214 473,65	726 600,91
4.	7 215 021,41	726 927,75
5.	7 214 765,26	727 357,03
6.	7 214 825,36	727 392,89
7.	7 214 743,39	727 530,26
8.	7 214 734,81	727 525,14
9.	7 214 652,83	727 662,51
10.	7 214 674,30	727 675,31
11.	7 214 430,96	728 083,13
12.	7 214 482,47	728 113,87
13.	7 214 500,13	728 084,29
14.	7 214 672,64	728 117,51
15.	7 214 561,08	728 696,74
16.	7 214 600,35	728 704,30
17.	7 214 524,72	729 097,00
18.	7 214 328,37	729 059,18
19.	7 214 404,00	728 666,49
20.	7 214 364,73	728 658,92
21.	7 214 463,62	728 145,46
22.	7 214 322,64	728 381,74
23.	7 213 884,77	728 120,47

24.	7 214 159,88	727 659,42
25.	7 213 925,48	727 519,57
26.	7 213 980,29	727 427,69
27.	7 213 384,25	727 072,04
UNDANTAG		
1.	7 207 798,32	737 037,74
2.	7 207 983,66	737 250,21
3.	7 207 133,78	737 991,53
4.	7 206 948,45	737 779,06
UNDANTAG		
1.	7 210 910,63	728 761,81
2.	7 211 351,32	729 055,15
3.	7 211 088,40	729 450,45
4.	7 211 229,58	729 544,64
5.	7 211 151,09	729 661,63
6.	7 211 163,18	729 669,47
7.	7 211 085,67	729 785,44
8.	7 211 116,93	729 806,04
9.	7 210 962,93	730 038,98
10.	7 210 856,03	729 967,35
11.	7 210 706,93	730 193,23
12.	7 210 754,33	730 225,62
13.	7 210 599,33	730 458,57
14.	7 210 695,13	730 522,34
15.	7 210 308,63	731 106,19
16.	7 210 212,82	731 041,43
17.	7 210 100,95	731 207,83
18.	7 210 118,99	731 210,60
19.	7 210 010,16	731 692,93
20.	7 209 755,49	731 638,19
21.	7 209 717,74	731 813,65
22.	7 209 680,63	731 805,12
23.	7 209 619,17	732 081,87
24.	7 209 345,43	732 021,37
25.	7 209 406,91	731 745,62
26.	7 209 467,07	731 758,85
27.	7 209 604,13	731 138,18
28.	7 209 620,15	731 139,98
29.	7 210 235,28	730 216,24

30.	7 210 071,91	730 107,34
31.	7 210 532,04	729 416,56
32.	7 210 491,70	729 390,08

UNDANTAG

1.	7 212 687,38	727 445,31
2.	7 213 030,26	727 651,15
3.	7 212 412,77	728 679,79
4.	7 212 069,90	728 473,96

Villkor

Sökanden ska ställa säkerhet för ersättning avseende skada eller intrång som kan bli följden av undersökningsarbete. Säkerheten ska ställas till Bergsstaten innan undersökningsarbeten påbörjas.

Bakgrund

Ansökan om undersökningstillstånd kom in från sökanden till Bergsstaten den 17 februari 2021 och avser koncessionsmineralen guld, silver, koppar och zink. Sökanden har till sin ansökan fogat en karta över det sökta området och uppgifter om vilka fastighets- och övriga kända sakägare som berörs av ansökan. Enligt sökanden kan arbeten inom det sökta området leda till fynd av koncessionsmineral därför att sökanden innehar ett flertal koncessioner som ligger inom det sökta undersökningstillståndet. Förhoppningen är att finna mer mineralisering i närheten av de gamla gruvorna. Sökanden uppger att inverkan på allmänna intressen kommer vara liten och i huvudsak att bestå i terrängkörning samt borrning med borrarutrustning. Vid transport av utrustningen kan viss skog behöva avverkas. Geofysiska mätningar kommer att ha mycket liten inverkan på allmänna intressen. Generellt kommer färdvägar vid transporter liksom borrarplatser att väljas på ett sådant sätt att inverkan på allmänna intressen minimeras. De planerade undersökningarna beräknas ha mycket liten påverkan på enskilda intressen.

Ansökan om undersökningstillstånd har remitterats till länsstyrelsen, kommunen och Sametinget. Underrättelse om ansökan har sänts till berörda fastighets- och övriga kända sakägare. Yttranden från Skellefteå kommun, Norsjö kommun, länsstyrelsen och sametinget har kommit in till Bergsstaten.

Länsstyrelsen har i huvudsak framfört följande.

Området är av riksintresse för skyddade vattendrag enligt 4 kap 6 § miljöbalken (MB) samt riksintresse för naturvård och kulturmiljövård enligt 3 kap 6 § MB. Inom undersökningsområdet finns flertalet områden som enligt länsstyrelsens våtmarksinventering har mycket höga och höga naturvärden (VMI klass 1 och 2) och många sumpskogar samt nyckelbiotoper. Inom undersökningsområdet finns tecknade naturvårdsavtal och hela området ligger inom frötäktsområde. Inom undersökningsområdet finns även flera områden under utredning för skydd, större och

mindre hänsynsområden, områden med mycket höga naturvärden och stora värdestrakter för vattenytor och våtmarker

Skellefteå kommun har i huvudsak framfört följande.

Kring Kusfors finns ett flertal allmänna intressen som tex riksintressen, samt områden med naturvärden. Det är viktigt att beakta dessa intressen i samband med detta beslut samt vid genomförande av beslutet. I Skellefteälven finns det bestånd av bland annat öring, harr, utter, flodkräfta och flodpärlmussla. Det är viktigt att ingen negativ påverkan sker inom de utpekade naturvärdena, dvs inga avverkningar eller körskador i naturreservat, nyckelbiotop, vattendrag eller på fuktiga och känsliga marker i samband med undersökningen. Inom det ansökta området finns följande utpekade områden: Riksintresse Rennäring och naturvård. Petikån som är utpekad som värdefullt vatten. Skelleftedalens vattenskyddsområde, flertalet sumpskogar och myrar med visst naturvärde och 2 naturreservat. Utöver naturvärden finns flera naturturismföretagare i Kusfors/Svanele som är verksamma i delar av detta område.

Norsjö kommun har i huvudsak framfört följande.

Miljö- och byggavdelningen lämnar följande synpunkter på ansökan om undersökningstillstånd för Sukå nr 1001. Inom det relativt stora undersökningsområdet finns 2 kommunala vattentäkter med tillhörande vattenskyddsområden; Bjurträsk och Svanele. Undersökningsområdet tangerar även vattenskyddsområdet i Örträsk. Miljö- och byggavdelningen samt kommunens tekniska avdelning bör informeras om eventuella arbeten inom vattenskyddsområdena. Inom området finns, förutom riksintresse för rennäring, även riksintresse för naturvård; Malån, Petikån (inkl. Svanele by) och Norakammen. Två naturreservat finns inom området; Abborrtjärnberget och Svanele dammängar, vilken även är riksintresse för kulturmiljövård. Inom området finns också ett antal våtmarker av klass 1 och 2.

Sametinget har i huvudsak framfört följande.

Det ansökta området ligger inom vinterbetesmarker för samebyarna Mausjaure, Maskaure, Malå och Gran. Det berör riksintresse för rennäring i form av flera kärnområden, flyttleder och svåra passager. Det berör även rastbeten, uppsamlingsområden och trivselland. Kärnområden är områden som utgör kraftcentrum inom samebyn. Sådana bör skyddas då de har en total kvalitet som har avgörande betydelse för möjligheterna att bedriva renskötsel inom samebyn. De tillfredsställer renens behov av betesro och utrymme. Dessa områden – det kan vara ett eller flera inom en sameby – nyttjas för att hålla renen stationär inom såväl åretruntmarkerna som vinterbetesmarkerna de tider detta är nödvändigt. Innan en prospektör ansöker till Bergsstaten om undersökningstillstånd bör denne inhämta information och kunskap om den natur- och kulturmiljö som råder i området, om det finns några skyddsvärda miljöer och om det bedrivs annan näringsverksamhet. Utgångspunkten för beviljandet av undersökningstillstånd är att dessa arbeten ska kunna genomföras med minsta möjliga skada på både natur- och kulturmiljön. Erfarenheterna visar dock att mer omfattande prospekteringsarbeten medför störningar för renskötseln och andra samiska näringar. Sametinget menar att frågan om den samiska kulturens förutsättningar ska sättas in i sitt sammanhang när det gäller marker som ursprungsbefolkningen traditionellt brukat samt brukar. En exploatering av marken innebär ofta att landskapet påverkas negativt. Markerna krymper vilket får konsekvenser

för samerna och den samiska kulturen, då förutsättningarna för den samiska markanvändningen försämras.

Sametinget bedömer att inverkan på renskötselns allmänna intressen kan bli stora även om det i huvudsak består av terrängkörning och borrning. Av ovan nämnda anledningar anser Sametinget att bolagets ansökan om undersökningstillstånd för ovan rubricerat område ska avstyrkas. I sammanhanget vill Sametinget, i enlighet med ett miljömässigt hållbart och långsiktigt tänkande, poängtera behovet av att satsa mer på att tillvarata redan uppbrutna metaller och återvinning, snarare än utökad exploatering och nybrytning.

Yttrandena sänds i sin helhet till sökanden för kännedom.

Motivering

Tillämpliga bestämmelser

Enligt 2 kap. 2 § minerallagen ska ett undersökningstillstånd meddelas om det finns anledning att anta att undersökning i området kan leda till fynd av koncessionsmineral. Undersökningstillstånd får dock inte beviljas den som uppenbarligen saknar möjlighet eller avsikt att få till stånd en ändamålsenlig undersökning eller den som tidigare har visat sig olämplig att bedriva undersökningsarbeten.

Av 1 kap. 5 § första stycket minerallagen framgår att ett undersökningstillstånd som grundas på ansökan avseende något eller några av de koncessionsmineral som anges i 1 § 1 och 2 gäller, om inte sökanden begär annat, samtliga mineral som anges där.

Förarbeten

En förutsättning för att sökanden ska få undersökningstillstånd är att det ska finnas anledning att anta att undersökning i området kan leda till fynd av koncessionsmineral. Enligt förarbetena till minerallagen är det sökanden som ska förete någon form av utredning som visar att denna förutsättning är uppfylld. Han ska alltså kunna förete något indicium på att åtminstone något koncessionsmineral förekommer inom det aktuella området. Kravet får inte sättas så högt att seriöst prospekteringsarbete försvåras (prop. 1988/89:92 s. 90).

Kriteriet att sökanden uppenbarligen saknar möjlighet att få till stånd en ändamålsenlig undersökning visar att prövningen inte är avsedd att vara särskilt ingående utan att det främst är fallen av missbruk man vill komma åt (prop. 1988/89:92 s. 91 och prop. 2004/05:40 s. 37).

Tillstånd ska vägras om sökanden tidigare har visat sig olämplig att bedriva undersökningsarbete. I detta fall krävs det inte att förhållandet ska vara uppenbart utan det räcker med att sökanden inte bedöms uppfylla kravet. Exempel på situationer där tillstånd kan vägras är att sökanden tidigare har visat bristande hänsyn till markägares eller andra sakägares intressen eller utfört undersökningsarbeten på ett sätt som varit skadligt för natur- eller kulturmiljön. Vid prövningen bör sådana omständigheter vägas in som hur allvarliga missförhållandena varit, om det varit fråga om enstaka eller upprepade överträdelser och i vilken utsträckning det berott på sökanden själv samt hur lång tid som gått från det tidigare undersökningsarbetet (prop. 2004/05:40 s. 80).

Bergmästarens bedömning

Mot bakgrund av vad sökanden har anfört anser bergmästaren att undersökningar i det aktuella området kan komma att leda till fynd av koncessionsmineral av det slag som ansökan avser. Bergmästaren vill erinra om att det är omständigheter hänförliga till den sökande själv som ska beaktas vid bedömningen av kriteriet om sökanden uppenbarligen saknar möjlighet och avsikt att få till stånd en ändamålsenlig undersökning. Vad som har framkommit i ärendet föranleder inte bergmästaren att ifrågasätta sökandens möjlighet eller avsikt att få till stånd ändamålsenliga undersökningar inom det sökta området. Bergmästaren konstaterar vidare att det inte har framkommit något som innebär att sökanden tidigare visat sig olämplig att bedriva undersökningsarbete.

Den aktuella ansökan avser koncessionsmineralen guld, silver, koppar och zink. Eftersom ansökan avser några av de koncessionsmineral som anges i 1 kap. 1 § 1 och 2 minerallagen, och sökanden inte har begärt annat, beviljar bergmästaren undersökningstillstånd för samtliga koncessionsmineral som anges i bestämmelsen.

Undersökningsavgiften för tillståndet har enligt 14 kap. 2 § minerallagen och 10 § mineralförordningen, med beaktande av undersökningsområdets storlek och de mineral som omfattas, bestämts till 430 360 kronor. Bergmästaren konstaterar att sökanden har betalat den fastställda undersökningsavgiften.

Enligt bergmästarens bedömning är förutsättningarna för att bevilja det sökta undersökningstillståndet uppfyllda.

Delgivning av beslutet

Bergmästaren har beslutat att samtliga fastighetsägare och sakägare inom området ska delges detta beslut genom kungörelsedelgivning i tidningen Norran samt i Post- och Inrikes Tidningar.

Hur man överklagar

Detta beslut kan överklaga beslutet till Förvaltningsrätten i Luleå senast den 26 maj 2021 vilket även anges i överklagandehänvisningen (bilaga 2).

Bergmästaren erinrar om följande

Undersökningsarbete inom det beviljade området får endast utföras i enlighet med en gällande arbetsplan som ska upprättas av sökanden. Arbetsplanen ska delges ägare till de fastigheter där arbetet ska bedrivas och innehavare av särskild rätt som berörs av arbetet. Bestämmelser om arbetsplan för undersökningsarbete och när en arbetsplan blir gällande finns i 3 kap. 5 – 5 e §§ minerallagen. Sökanden är skyldig att tillhandahålla en översättning av arbetsplanen på finska, meänkieli eller samiska om undersökningsarbetet ska utföras inom ett område som helt eller delvis sammanfaller med språkets förvaltningsområde enligt 6 § lagen (2009:724) om nationella minoriteter och minoritetsspråk. Begäran om översättning kan framställas skriftligen till sökanden av fastighetsägare eller innehavare av särskild rätt som berörs av planerade arbeten enligt

arbetsplanen. Begäran om översättning ska vara sökanden tillhanda inom tio dagar från delgivningen av beslutet om undersökningstillstånd.

I den arbetsplan som sökanden ska upprätta samt delge berörda fastighetsägare och innehavare av särskild rätt ska sökanden bland annat lämna uppgift om hur eventuella skador och intrång kommer att regleras. Arbetsplanen ska också innehålla uppgift om vilken form av säkerhet som sökanden har och storleken på säkerheten. Fastighetsägare eller innehavare till särskild rätt som inte godkänner säkerheten kan begära att säkerheten provas av länsstyrelsen enligt 17 kap. 2 § minerallagen.

Enligt 3 kap. 3 § minerallagen ska undersökningsarbete utföras så att minsta skada och intrång vållas på någon annans egendom och på natur- och kulturmiljön.

Undersökningsarbete får inte äga rum inom nationalpark eller i strid med föreskrifter som gäller för natur- eller kulturresevat. Det åvilar sökanden att hos länsstyrelsen eller hos bergmästaren ansöka om medgivande till undersökningsarbete inom sådana skyddade områden som anges 3 kap. 6 och 7 §§ minerallagen, om medgivande inte beviljas råder hinder mot undersökningsarbete. Det åvilar också sökanden att ansöka om eventuella ytterligare tillstånd enligt annan lagstiftning än minerallagen, t.ex. miljöbalken och terrängkörningslagen, som kan komma att krävas för att få bedriva undersökningsarbete inom undersökningstillståndet.

Bergmästarens erinran är inte en fullständig redogörelse för bestämmelser i minerallagen eller annan lagstiftning som kan ha betydelse för sökandens rätt att bedriva arbete inom undersökningstillståndet eller de skyldigheter som åvilar sökanden.

De som deltagit i beslutet

Beslut i detta ärende har fattats av bergmästare Åsa Persson efter föredragning av Åsa Boman.



Åsa Persson



Åsa Boman

Bilagor

Bilaga 1, Karta undersökningsområdet

Bilaga 2, Överklagandehänvisning

Lilker Bergmästarens beslut 2021-04-21

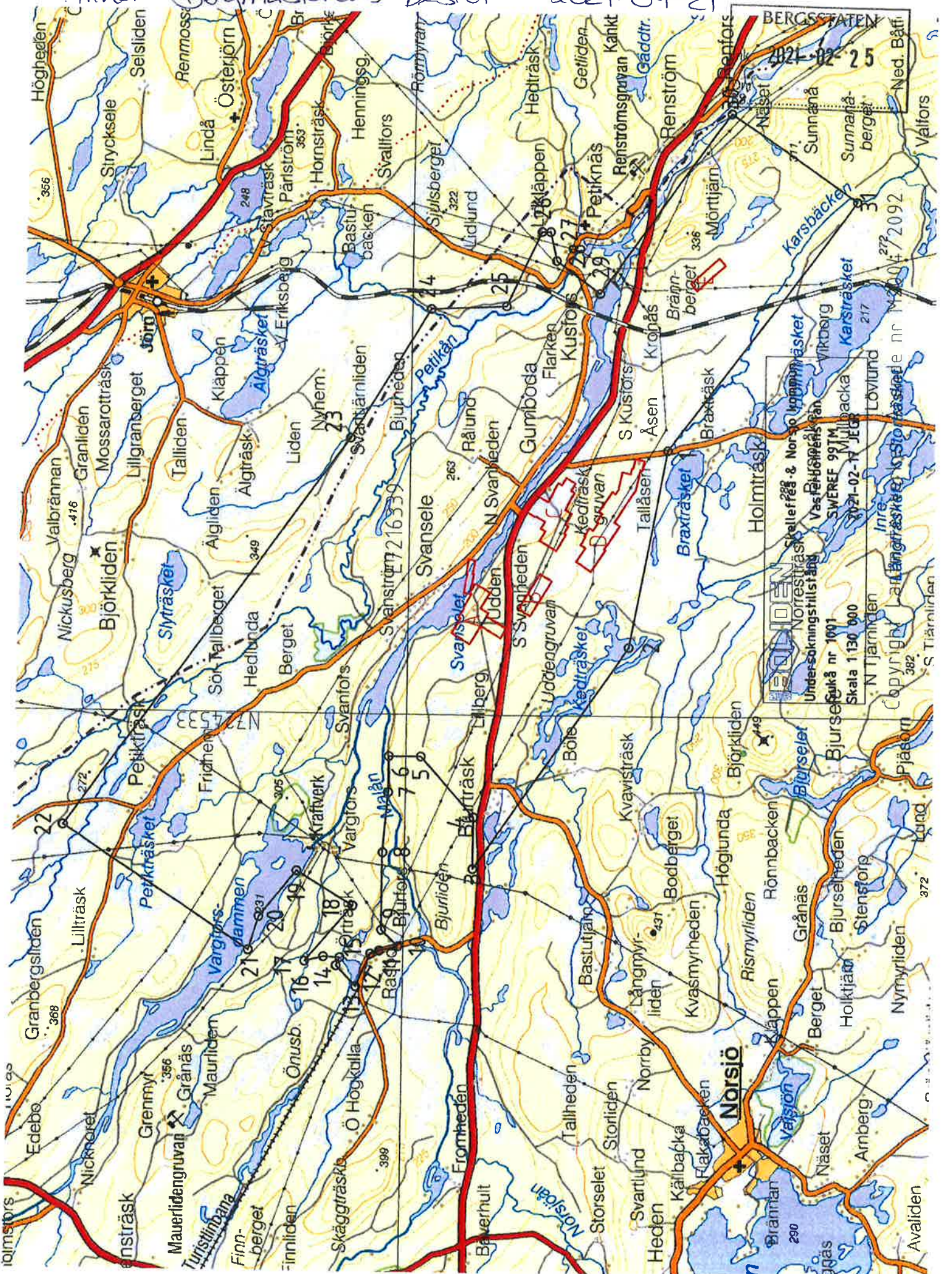

BERGSLAGEN
2021-02-25

Skellefteå & Norsjö kommuner
Norreträsk
Undersökningshjälp
Västfyllingsåsen
SWEREF 99TM
2021-02-17 JEB

Skala 1:130 000
Norsjö
Copyright Lars Ångström, Kartoграф nr M-2004/2092

**BERGSSTATEN**

Hur man överklagar

Om ni vill överklaga bergmästarens beslut ska ni skriva till **Förvaltningsrätten i Luleå**.

Överklagandet ska vara skriftligt och ställas till Förvaltningsrätten i Luleå **men skickas till Bergsstaten, Varvsgatan 41, 972 32 Luleå** eller mineinspect@bergsstaten.se

I överklagandet ska ni ange:

- Vilket beslut som ni överklagar, ange beslutets diarienummer.
- Varför ni anser att beslutet ska ändras och vilken ändring ni vill ha.
- Ni ska ange ert namn, telefonnummer, postadress och e-postadress.
- Om ni anlitar ombud ska ombudets namn, telefonnummer, postadress och e-postadress anges.

Ert överklagande ska ha kommit in till Bergsstaten **senast den 26 maj 2021**.

Om ni behöver upplysningar om hur man överklagar kan ni vända er till Bergsstaten, via epost mineinspect@bergsstaten.se eller telefon 0920-23 79 00.