



BERGSSTATEN

BESLUT

Sid 1(6)

2021-10-21

Dnr BS 200-420-2021

KOPIA

Gungnir Resources Inc.
Suite 404-1688 1 52nd Street
Surrey
BC CANADA V4Z 4N2

Undersökningstillstånd för området Knaften nr 700 i Lycksele kommun i Västerbottens län

Beslut

Bergmästaren beviljar Gungnir Resources Inc., (hädanefter sökanden) undersökningstillstånd med tillståndsnummer 2021:70 enligt minerallagen (1991:45) för området Knaften nr 700.

Undersökningstillståndet innebär ensamrätt för sökanden till undersökning av det beviljade området. Med undersökning avses arbete i syfte att påvisa en fyndighet avseende sådana koncessionsmineral som anges i 1 kap. 1 § 1 och 2 minerallagen.

Undersökningstillståndet gäller i tre år från den 21 oktober 2021 till den 21 oktober 2024.

Undersökningsområdet

Undersökningsområdet, se bifogad karta (bilaga 1), omfattar en yta om 2 938 ha hektar och begränsas av räta linjer mellan hörnpunkter med koordinater i SWEREF 99 TM enligt följande.

Huvudyta 1

Hörnpunkt	N-koordinat	E-koordinat
1	7160270	671850
2	7161040	678970
3	7159700	680530
4	7160010	681920
5	7157820	682500
6	7155510	681760
7	7158780	674920
8	7159270	671880

Villkor

Sökanden ska ställa säkerhet för ersättning avseende skada eller intrång som kan bli följden av undersökningsarbete. Säkerheten ska ställas till Bergsstaten innan undersökningsarbeten påbörjas.

Bakgrund

Ansökan om undersökningstillstånd kom in från sökanden till Bergsstaten den 17 juni 2021 och avser koncessionsmineralen guld och koppar. Sökanden har till sin ansökan fogat en karta över det sökta området och uppgifter om vilka fastighets- och övriga kända sakägare som berörs av ansökan. Enligt sökanden kan arbeten inom det sökta området leda till fynd av koncessionsmineral därför att sökanden innehar i dagsläget 6 beviljade undersökningstillstånd i området vid Knaften. Knaftenbältet har tidigare inte varit känt som en Vulkanogen Massiv Sulfid (VMS) mineralisering förrän 2018 då sökande genom borring upptäckte VMS-fyndigheten (Cu, Zn) vid Rödingträsk.

VMS-avsättningar tenderar att uppträda i kluster. Det nu ansökta området innefattar en mycket gynnsam geologisk miljö med felsiska vulkaniter där det därför finns stor potential för ytterligare fynd av mineraliseringar eftersom dessa bergarter är viktiga värdbergarter för VMS-fyndigheter.

De undersökningsarbeten som sökanden bland annat planerar att utföra är geofysiska mätningar, berggrundskarteringar och lättare provtagningar.

Ansökan om undersökningstillstånd har remitterats till länsstyrelsen, kommunen och Sametinget. Underrättelse om ansökan har sänts till berörda fastighets- och övriga kända sakägare. Yttranden från länsstyrelsen, kommunen och Sametinget har kommit in till Bergsstaten.

Länsstyrelsen har i huvudsak framfört följande. Länsstyrelsen har sett att området är av riksintresse för naturvård enligt 3 kap. 6§ miljöbalken samt av riksintresse för rennäringsområdet enligt 3 kap. 5§ miljöbalken. Inom området ligger Storbacken Natura 2000-område (SE0810481) som ligger inneslutet i Storbacken naturreservat. Inom undersökningsområdet finns områden som enligt länsstyrelsens våtmarksinventering har mycket höga och vissa naturvärden (VMI klass 1 och 3). Inom området finns i tillägg sumpskogsområden, forn- och kulturlämningar, områden med skogligt biotopskydd, nyckelbiotoper samt fridlysta och rödlistade arter. I övrigt informerar länsstyrelsen om vad man ska tänka på inom de olika intressena.

Lycksele kommun har framfört att de inte har några synpunkter på ansökan.

Sametinget har i huvudsak framfört följande. Det ansökta området ligger inom vinterbetesområde för Vapsten och Ubmeje tjeälddie samebyar. Den större delen av undersökningsområdet ligger inom Ubmeje tjeälddie och omfattar såväl kärnområde som flyttled av riksintresse för rennäringsområdet. Det ansökta området omfattar även flyttled av riksintresse för Vapsten sameby.

Innan en prospektör ansöker till Bergsstaten om undersökningstillstånd bör denne inhämta information och kunskap om den natur- och kulturmiljö som råder i området, om det finns några skyddsvärda miljöer och om det bedrivs annan näringsverksamhet. Utgångspunkten för beviljandet av undersökningstillstånd är att dessa arbeten ska kunna genomföras med minsta möjliga skada på både natur- och kulturmiljön. Erfarenheterna visar dock att mer omfattande prospekteringsarbeten medför störningar för renskötseln och andra samiska näringar. Sametinget menar att frågan om den samiska kulturens förutsättningar ska sättas in i sitt sammanhang när det gäller marker som ursprungsbefolkningen traditionellt brukar. En exploatering av marken innebär ofta att landskapet påverkas negativt. Markerna krymper vilket får konsekvenser för samerna och den samiska kulturen, då förutsättningarna för den samiska markanvändningen försämras. Sametinget bedömer att inverkan på renskötselns allmänna intressen kan bli stora även om undersökningsarbetet i huvudsak består av terrängkörning och borring. En framtida gruvetablering i området med tillhörande anläggningar och infrastruktur skulle påtagligt försvåra renskötsel och annan samisk markanvändning. Av ovan nämnda anledningar anser Sametinget att bolagets ansökan om undersökningstillstånd för ovan rubricerat område ska avstyrkas. I sammanhanget vill Sametinget, i enlighet med ett miljömässigt hållbart och långsiktigt tänkande, poängtera behovet av att satsa mer på att tillvarata redan uppbrutna metaller och återvinning, snarare än utökad exploatering och nybrytning.

Motivering

Tillämpliga bestämmelser

Enligt 2 kap. 2 § minerallagen ska ett undersökningstillstånd meddelas om det finns anledning att anta att undersökning i området kan leda till fynd av koncessionsmineral. Undersökningstillstånd får dock inte beviljas den som uppenbarligen saknar möjlighet eller avsikt att få till stånd en ändamålsenlig undersökning eller den som tidigare har visat sig olämplig att bedriva undersökningsarbeten.

Av 1 kap. 5 § första stycket minerallagen framgår att ett undersökningstillstånd som grundas på ansökan avseende något eller några av de koncessionsmineral som anges i 1 § 1 och 2 gäller, om inte sökanden begär annat, samtliga mineral som anges där.

Förarbeten

En förutsättning för att sökanden ska få undersökningstillstånd är att det ska finnas anledning att anta att undersökning i området kan leda till fynd av koncessionsmineral. Enligt förarbetena till minerallagen är det sökanden som ska förete någon form av utredning som visar att denna förutsättning är uppfylld. Han ska alltså kunna förete något indicium på att åtminstone något koncessionsmineral förekommer inom det aktuella området. Kravet får inte sättas så högt att seriöst prospekteringsarbete försvåras (prop. 1988/89:92 s. 90). Kriteriet att sökanden uppenbarligen saknar möjlighet att få till stånd en ändamålsenlig undersökning visar att prövningen inte är avsedd att vara särskilt ingående utan att det främst är fallen av missbruk man vill komma åt (prop. 1988/89:92 s. 91 och prop. 2004/05:40 s. 37). Tillstånd ska vägras om sökanden tidigare har visat sig olämplig att bedriva undersökningsarbete. I detta fall krävs det inte att förhållandet ska vara uppenbart utan det räcker med att sökanden inte bedöms uppfylla kravet. Exempel på situationer där tillstånd kan vägras är att sökanden tidigare har visat bristande hänsyn till markägares eller andra sakägares intressen eller utfört undersökningsarbeten på ett

sätt som varit skadligt för natur- eller kulturmiljön. Vid prövningen bör sådana omständigheter vägas in som hur allvarliga missförhållandena varit, om det varit fråga om enstaka eller upprepade överträdelser och i vilken utsträckning det berott på sökanden själv samt hur lång tid som gått från det tidigare undersökningsarbetet (prop. 2004/05:40 s. 80).

Bergmästarens bedömning

Mot bakgrund av vad sökanden har anfört anser bergmästaren att undersökningar i det aktuella området kan komma att leda till fynd av koncessionsmineral av det slag som ansökan avser. Bergmästaren vill erinra om att det är omständigheter hänförliga till den sökande själv som ska beaktas vid bedömningen av kriteriet om sökanden uppenbarligen saknar möjlighet och avsikt att få till stånd en ändamålsenlig undersökning. Vad som har framkommit i ärendet föranleder inte bergmästaren att ifrågasätta sökandens möjlighet eller avsikt att få till stånd ändamålsenliga undersökningar inom det sökta området. Bergmästaren konstaterar vidare att det inte har framkommit något som innebär att sökanden tidigare visat sig olämplig att bedriva undersökningsarbete.

Den aktuella ansökan avser koncessionsmineralen guld och koppar. Eftersom ansökan avser koncessionsmineral som anges i 1 kap. 1 § 1 och 2 minerallagen, och sökanden inte har begärt annat, beviljar bergmästaren undersökningstillstånd för samtliga koncessionsmineral som anges i bestämmelsen.

Undersökningsavgiften för tillståndet har enligt 14 kap. 2 § minerallagen och 10 § mineralförordningen, med beaktande av undersökningsområdets storlek och de mineral som omfattas, bestämts till 58 760 kr kronor. Bergmästaren konstaterar att sökanden har betalat den fastställda undersökningsavgiften.

Enligt bergmästarens bedömning är förutsättningarna för att bevilja det sökta undersökningstillståndet uppfyllda.

Delgivning av beslutet

Bergmästaren har beslutat att Lycksele Tannsele S:2, Lycksele Tannsele S:3, Lycksele Tannsele S:4, Lycksele Tannsele S:5, Lycksele Tannsele S:7, Lycksele Storbacken S:1, Lycksele Tannbäck S:3, Lycksele Tannbäck 1:9, Lycksele Hälsingfors S:3, Lycksele Tannfors S:1, Lycksele Tannfors S:2, Lycksele Tannfors S:3, Lycksele Tannfors S:4 och Lycksele Tannfors S:5 ska delges detta beslut genom kungörelsedelgivning i tidningarna Västerbottens-Kuriren, Folkbladet Västerbotten och Lokaltidningen i Sorsele – Storuman – Vilhelmina – Dorotea – Åsele - Lycksele samt i Post- och Inrikes Tidningar.

Övriga berörda fastighets- och övriga kända sakägare delges detta beslut genom vanlig delgivning med delgivningskvitto.

Hur man överklagar

Den som delges detta beslut genom kungörelsedelgivning kan överklaga beslutet till Förvaltningsrätten i Luleå senast den 25 november 2021 vilket även anges i överklagandehänvisningen (bilaga 2).

Den som delges detta beslut genom vanlig delgivning med delgivningskvitto kan överklaga beslutet till Förvaltningsrätten i Luleå inom den tidsfrist som anges i överklagandehänvisningen (bilaga 3).

Bergmästaren erinrar om följande

Undersökningsarbete inom det beviljade området får endast utföras i enlighet med en gällande arbetsplan som ska upprättas av sökanden. Arbetsplanen ska delges ägare till de fastigheter där arbetet ska bedrivas och innehavare av särskild rätt som berörs av arbetet. Bestämmelser om arbetsplan för undersökningsarbete och när en arbetsplan blir gällande finns i 3 kap. 5 – 5 e §§ minerallagen. Sökanden är skyldig att tillhandahålla en översättning av arbetsplanen på finska, meänkieli eller samiska om undersökningsarbetet ska utföras inom ett område som helt eller delvis sammanfaller med språkets förvaltningsområde enligt 6 § lagen (2009:724) om nationella minoriteter och minoritetsspråk. Begäran om översättning kan framställas skriftligen till sökanden av fastighetsägare eller innehavare av särskild rätt som berörs av planerade arbeten enligt arbetsplanen. Begäran om översättning ska vara sökanden tillhanda inom tio dagar från delgivningen av beslutet om undersökningstillstånd.

I den arbetsplan som sökanden ska upprätta samt delge berörda fastighetsägare och innehavare av särskild rätt ska sökanden bland annat lämna uppgift om hur eventuella skador och intrång kommer att regleras. Arbetsplanen ska också innehålla uppgift om vilken form av säkerhet som sökanden har och storleken på säkerheten. Fastighetsägare eller innehavare till särskild rätt som inte godkänner säkerheten kan begära att säkerheten prövas av länsstyrelsen enligt 17 kap. 2 § minerallagen.

Enligt 3 kap. 3 § minerallagen ska undersökningsarbete utföras så att minsta skada och intrång vållas på någon annans egendom och på natur- och kulturmiljön.

Undersökningsarbete får inte äga rum inom nationalpark eller i strid med föreskrifter som gäller för natur- eller kulturresevat. Det åvilar sökanden att hos länsstyrelsen eller hos bergmästaren ansöka om medgivande till undersökningsarbete inom sådana skyddade områden som anges 3 kap. 6 och 7 §§ minerallagen, om medgivande inte beviljas råder hinder mot undersökningsarbete. Det åvilar också sökanden att ansöka om eventuella ytterligare tillstånd enligt annan lagstiftning än minerallagen, t.ex. miljöbalken och terrängkörningslagen, som kan komma att krävas för att få bedriva undersökningsarbete inom undersökningstillståndet.

Bergmästarens erinran är inte en fullständig redogörelse för bestämmelser i minerallagen eller annan lagstiftning som kan ha betydelse för sökandens rätt att bedriva arbete inom undersökningstillståndet eller de skyldigheter som åvilar sökanden.

Övrigt

Yttrandena sänds i sin helhet till sökanden för kännedom.

De som deltagit i beslutet

Beslut i detta ärende har fattats av bergmästare Åsa Persson efter föredragning av Eva Carlsson.



Åsa Persson



Eva Carlsson

Bilagor

Bilaga 1, Karta undersökningsområdet

Bilaga 2, Överklagandehänvisning

Bilaga 3, Överklagandehänvisning

Bilag 1

Tillhör Bergmästarens beslut 2021-10-21

Gungnir Resources Inc

**Undersökningstillstånd
Knaften nr 700**

Lycksele kommun,
Västerbottens län
Vägkarta Kbi:71G 5h-i, 6h-i

Sandra Löfgren

Utskriftsdatum: 2021-06-17
SWEREF 99TM
© Lantmäterverket 2021
GeoVista AB/ Sandra Löfgren

Teckenförklaring

- Undersökningstillstånd
Knaften nr 700
- Hörnpunkt 1-8
- Riksväg
- Allmän väg
- Väg
- Mindre väg
- Kraftledning
- Naturresevat

0 2 500 meters

N

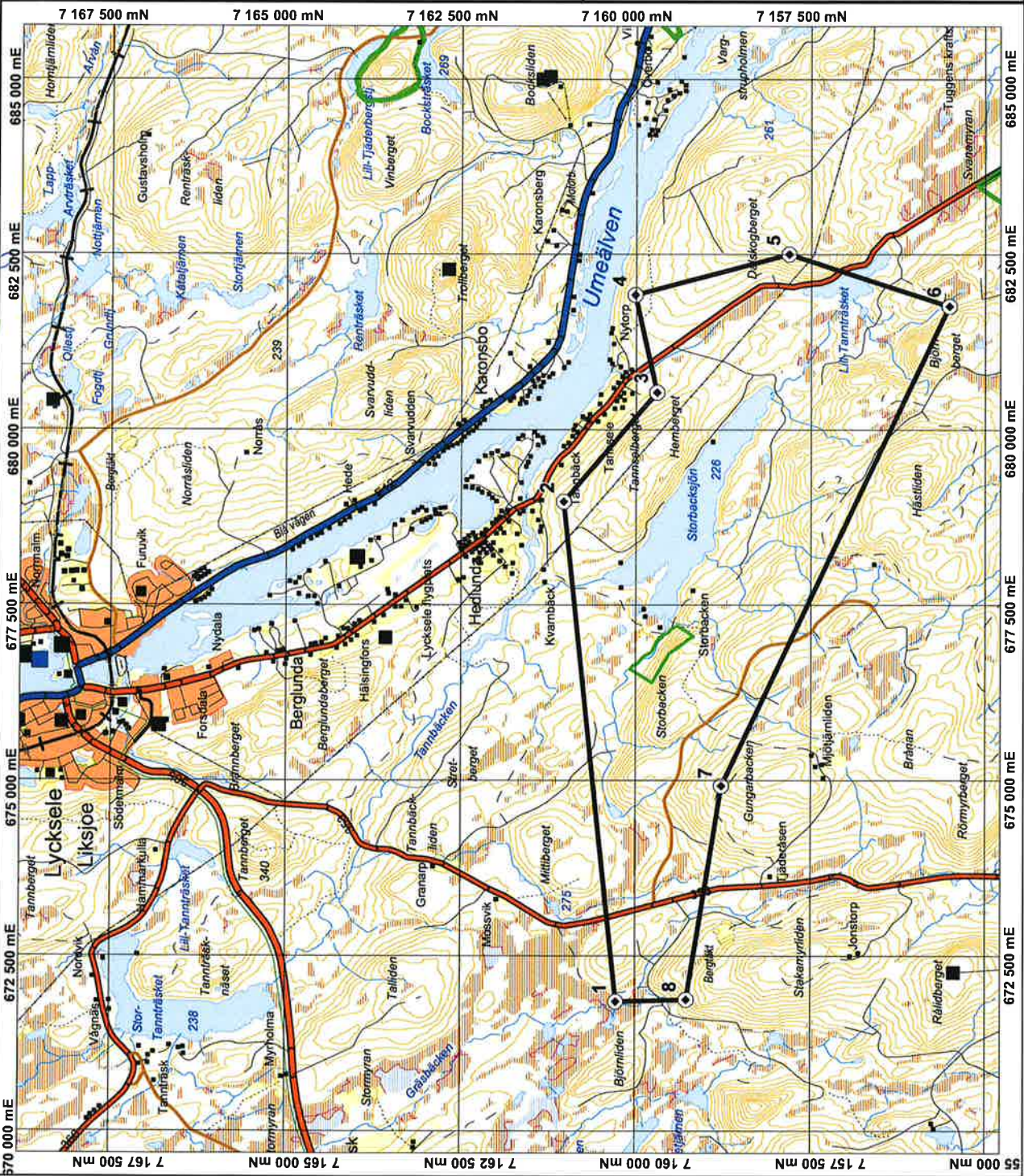

**BERGSSTATEN**

Hur man överklagar

Om ni vill överklaga bergmästarens beslut ska ni skriva till **Förvaltningsrätten i Luleå**.

Överklagandet ska vara skriftligt och ställas till Förvaltningsrätten i Luleå **men skickas till Bergsstaten, Varvsgatan 41, 972 32 Luleå** eller mineinspect@bergsstaten.se

I överklagandet ska ni ange:

- Vilket beslut som ni överklagar, ange beslutets diarienummer.
- Varför ni anser att beslutet ska ändras och vilken ändring ni vill ha.
- Ni ska ange ert namn, telefonnummer, postadress och e-postadress.
- Om ni anlitar ombud ska ombudets namn, telefonnummer, postadress och e-postadress anges.

Ert överklagande ska ha kommit in till Bergsstaten **senast den 25 november 2021**.

Om ni behöver upplysningar om hur man överklagar kan ni vända er till Bergsstaten, via epost mineinspect@bergsstaten.se eller telefon 0920-23 79 00.

**BERGSSTATEN**

Hur man överklagar

Om ni vill överklaga bergmästarens beslut ska ni skriva till **Förvaltningsrätten i Luleå**.

Överklagandet ska vara skriftligt och ställas till Förvaltningsrätten i Luleå **men skickas till Bergsstaten, Varvsgatan 41, 972 32 Luleå** eller mineinspect@bergsstaten.se

I överklagandet ska ni ange:

- Vilket beslut som ni överklagar, ange beslutets diarienummer.
- Varför ni anser att beslutet ska ändras och vilken ändring ni vill ha.
- Ni ska ange ert namn, telefonnummer, postadress och e-postadress.
- Om ni anlitar ombud ska ombudets namn, telefonnummer, postadress och e-postadress anges.

Ert överklagande ska ha kommit in till Bergsstaten **inom tre veckor från den dag då ni fick del av beslutet**.

Om ni som överklagar är en part som företräder det allmänna, ska överklagandet dock ha kommit in **inom tre veckor från den dag då beslutet meddelades**.

Om ni behöver upplysningar om hur man överklagar kan ni vända er till Bergsstaten, via epost mineinspect@bergsstaten.se eller telefon 0920-23 79 00.